



ISSN : 0215.2479
34710.11.01

KOTA YOGYAKARTA DALAM ANGKA

Yogyakarta City in Figures

2011

KERJASAMA
BADAN PUSAT STATISTIK KOTA YOGYAKARTA
DENGAN PEMERINTAH KOTA YOGYAKARTA

*Cooperation between
BPS-Statistics of Yogyakarta City
With Regional Government of Yogyakarta City*



BADAN PUSAT STATISTIK KOTA YOGYAKARTA
BPS-Statistics of Yogyakarta City

KOTA YOGYAKARTA DALAM ANGKA 2011
Yogyakarta City in Figures, 2011

Nomor Katalog/Catalogue Number : 1102001.3471
ISSN : 0215.2479
Nomor Publikasi/Publication Number : 34710.11.01

Naskah/Manuscript
BPS Kota Yogyakarta
BPS-Statistics of Yogyakarta City

Penyunting/Editor
Seksi Neraca Wilayah dan Analisis Statistik
Section of Regional Accounts and Statistical Analysis

Gambar Kulit dan Tampilan/Cover and Setting by
Seksi Neraca Wilayah dan Analisis Statistik
Section of Regional Accounts and Statistical Analysis

Diterbitkan oleh/Published by
BPS Kota Yogyakarta
BPS-Statistics of Yogyakarta City

Boleh dikutip dengan menyebutkan sumbernya
May be cited with reference of source

PETA ADMINISTRASI KOTA YOGYAKARTA

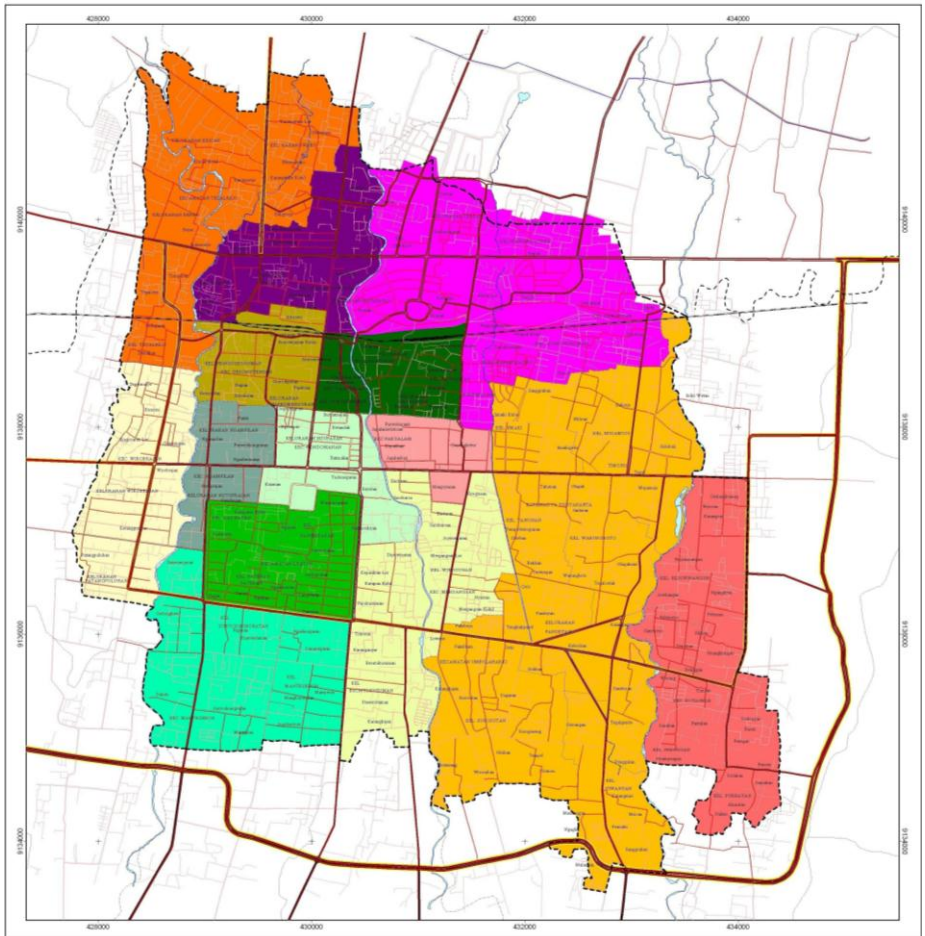

LAMBANG KOTA YOGYAKARTA





H. Herry Zudianto
WALIKOTA YOGYAKARTA

SEJARAH SINGKAT BERDIRINYA PEMERINTAH KOTA YOGYAKARTA

Kota Yogyakarta didirikan pada tahun 1755, bersamaan dengan dibangunnya Kraton Ngayogyakarta Hadiningrat oleh Sri Sultan Hamengku Buwono I di Bekas Hutan Bering, suatu kawasan diantara Sungai Winongo dan Sungai Code dimana lokasi tersebut nampak strategis menurut segi pertahanan keamanan pada waktu itu.

Pemerintah Kotamadya Yogyakarta baru dibentuk sejak tanggal 7 Juni 1947 dimana saat berdirinya disebut sebagai Kota Praja. Berbeda dengan kota lainnya, di jaman penjajahan Belanda kota Yogyakarta memang belum pernah menjadi kota otonom. Jadi kota Yogyakarta belum pernah memiliki pemerintahan tersendiri. Kota Praja Yogyakarta yang lahir dengan ditetapkannya Undang-undang Nomor 17 Tahun 1947 yang membentuk kota Yogyakarta sebagai Haminte Kota atau Kota Otonom. Undang-undang tersebut merupakan produk perundang-undangan di jaman kemerdekaan tertanggal 7 Juni 1947. Kotamadya Yogyakarta yang dikenal sebagai kota perjuangan itu, bukan dilahirkan oleh penjajahan, melainkan dilahirkan pada masa kemerdekaan, bahkan lahir pada saat perjuangan nasional, ketika bangsa Indonesia sedang menegakkan kedaulatan negara setelah Proklamasi 17 Agustus 1945.

Sesudah Proklamasi Kemerdekaan tanggal 17 Agustus 1945 Sri Sultan Hamengku Buwono IX maupun Sri Paduka Paku Alam VIII menerima piagam pengangkatan menjadi Gubernur dan Wakil Gubernur Propinsi DIY dari Presiden Republik Indonesia, maka pada tanggal 5 September 1945, beliau mengeluarkan amanatnya yang pertama yang menyatakan, bahwa daerah Kasultanan dan daerah Pakualaman merupakan Daerah Istimewa dan menjadi bagian dari Republik Indonesia menurut pasal 18 UUD 1945 dan atas keadaan Daerah Istimewa

Yogyakarta beliau bertanggungjawab langsung kepada Presiden Republik Indonesia. Selanjutnya pada tanggal 30 Oktober 1945 beliau mengeluarkan amanatnya yang kedua yang menyatakan, bahwa pelaksanaan Pemerintahan di Daerah Istimewa Yogyakarta akan dilakukan oleh Sri Sultan Hamengku Buwono IX dan Sri Paduka Paku Alam VIII bersama-sama Badan Pekerja Komite Nasional Indonesia.

Kota Yogyakarta, baik yang menjadi bagian dari Kasultanan maupun menjadi bagian dari Pakualaman telah dapat dibentuk satu DPR Kota dan Dewan pemerintahan Kota yang dipimpin oleh Kedua Bupati Kota Kasultanan dan Pakualaman, akan tetapi kota Yogyakarta belum menjadi Kota Praja atau Kota Otonom, sebab kekuasaan otonom yang meliputi bidang pemerintahan masih tetap di Pemerintahan Daerah Istimewa Yogyakarta.

Otonomi baru diserahkan dengan lahirnya Undang-undang Nomor 17 Tahun 1947 dimana pasal 1 menyatakan bahwa Kabupaten Kota Yogyakarta yang meliputi wilayah Kasultanan dan Pakualaman serta beberapa daerah dari kabupaten Bantul yang sekarang menjadi Kecamatan Kotagede dan Umbulharjo ditetapkan sebagai daerah yang berhak mengatur dan mengurus rumah tangganya sendiri. Daerah itu dinamakan Haminte Kota Yogyakarta.

Secara Yuridis formal Kota Yogyakarta pada tanggal 7 Juni 1947 telah sah menjadi Kota Otonom yang telah dibentuk berdasarkan Undang-undang Perangkat Pemerintahan sudah ada seperti: DPRD, Walikota, wewenangnya telah jelas dan APBD pertamanya juga telah dilampirkan pada Undang-undang pembentukan tersebut. Hanya penyerahan wewenang dari Daerah Istimewa Yogyakarta kepada Kota Praja Yogyakarta yang menjadi haknya menurut Undang-undang belum dilaksanakan.

Jika kita melihat keluarnya Undang-undang Pembentukan Haminte Kota Yogyakarta pada tanggal 7 Juni 1947, maka kota Yogyakarta dibentuk sebagai Kota Praja sebelum clash I. Akan tetapi jika kita melihat penyerahan wewenang itu secara riil dari Daerah Istimewa Yogyakarta kepada Kota Praja Yogyakarta baru terjadi

dalam tahun 1951, maka untuk melaksanakan penyerahan wewenang otonomi tersebut disebabkan terjadinya clash I dan clash II setelah keluarnya Undang-undang Nomor 17 Tahun 1947, selain itu juga disebabkan oleh berbagai hal diantaranya;

- Membentuk Kota Yogyakarta sebagai kota otonomi harus melalui Undang-undang
- Dengan terbentuknya Kota Yogyakarta, maka akan merupakan bagian yang terpisah dari daerah Kasultanan dan Pakualaman serta memiliki otonomi sendiri.

Nampaknya dalam pembentukan Haminte kota Yogyakarta kurang memperhatikan hal tersebut. Sebab pada tanggal 7 Juni 1947 itu status Daerah Istimewa Yogyakarta belum diatur dengan Undang-undang oleh pemerintah pusat sesuai dengan pasal 18 UUD1945, padahal kota Yogyakarta lebih dahulu dibentuk oleh Pemerintah Pusat sebagai Haminte Kota dengan Undang-undang. Ini akan berakibat bahwa pemerintah Daerah Istimewa Yogyakarta akan kehilangan kekuasaan dan pengawasan terhadap pemerintah Haminte Kota Yogyakarta. Sehubungan dengan hal itu Pemerintah Daerah Istimewa Yogyakarta belum bersedia menyerahkan sebagian wewenangnya, sebelum status Daerah Istimewa Yogyakarta ditentukan, maka Haminte Kota Yogyakarta tetap menjadi bagian dari Daerah Istimewa Yogyakarta dan tetap mempunyai wewenang untuk mengawasi jalannya Pemerintahan Haminte Kota Yogyakarta.

Masalah itu bisa diatasi setelah dikeluarkan Undang-undang Nomor 22 Tahun 1948 yang mengatur tentang Pokok-pokok Pemerintahan Daerah di seluruh wilayah dan berdasarkan Undang-undang Pokok Pemerintahan Daerah tersebut dikeluarkan Undang-undang Pembentukan Daerah Istimewa Yogyakarta Nomor: 3 jo.19 tanggal 15 Agustus 1950 dan bersamaan dengan itu dikeluarkan Undang-undang Nomor 16 Tahun 1950 yang merubah Undang-undang Nomor 17 Tahun 1947, dengan demikian Daerah Istimewa Yogyakarta maupun Kota Pradja Yogyakarta sama-sama ditetapkan sebagai Daerah Otonom berdasarkan Undang-

undang Pokok Pemerintahan Daerah Nomor 22 Tahun 1948, Daerah Istimewa Yogyakarta sebagai Daerah Tingkat I dan Kota Praja Yogyakarta sebagai Daerah Tingkat II sekaligus menjadi bagian dari Daerah Istimewa Yogyakarta.

A brief history of the founding of the city of Yogyakarta

Yogyakarta city was founded in 1755, along with the construction of Kraton Ngayogyakarta Hadiningrat by Sri Sultan Hamengkubuwono I in the former Bering Forest, an area between Winongo and Code river where that location looked strategic according to defense in terms of security at that time.

The Government of Yogyakarta City was established in June 7, 1947 formerly first establishment its called Kota Praja. Unlike other cities, the Dutch colonial in Yogyakarta city was never became an autonomous city. So Yogyakarta city never had its own government. Kota Praja Yogyakarta which was born with the enactment of Law No. 17 tahun 1947 formed Yogyakarta city as Haminte City or Autonomous Town. The law was a product of legislation in the era of independence, dated June 7, 1947. Municipality of Yogyakarta, known as the struggle city, was not born of colonialism but it was born at the time of independence, even at the time of national struggle, when Indonesia was enforcing the state's sovereignty after the proclamation of August 17, 1945.

After the Proclamation of Independence in 17 August 1945 both Sri Sultan Hamengku Buwono IX and Sri Paduka Paku Alam VIII received an appointment of a Governor and Vice Governor of Province of DIY from the President of the Republic of Indonesia, on September 5, 1945, The President issued the first mandate which stated, that the area Sultanate and the region Pakualaman a Special District and became part of the Republic of Indonesia based on 18 UUD 1945 and over the circumstances of Yogyakarta Special Region, he was responsible directly to the President of the Republic Indonesia. Furthermore, on October 30, 1945 he issued the second mandate which stated, that the implementation of Government in Yogyakarta Special Region would be conducted by Sri Sultan Hamengkubuwono IX

and Sri Paduka Paku Alam VIII along with the Indonesian National Committee of the Working Committee.

The city of Yogyakarta, either as a part of the Sultanate or a part of Pakualaman had set up a Parliament and Council of the City government, led by Second City Regent Sultanate and Pakualaman City, but the city of Yogyakarta had not become Autonomous Township or “Kota Praja”, because the autonomous power covering the field of governance was still in the Government of Yogyakarta Special Region. A new autonomy Law was submitted after the birth of UU No. 17 on 1947 in which the 1st article stated that the District covering an area of Yogyakarta Sultanate and Pakualaman and some areas of Bantul district which is now a District Kotagede and Umbulharjo defined as an area that had the right to organize and manage their own household. The area was named Haminte city of Yogyakarta.

On June 7, 1947 City of Yogyakarta was formal juridically official became the Autonomous City which has been established based on Persngkst Governance: Parliament, the Mayor, clear authority and its first budget had also been attached to the formation of the Act. Only the submission of Special Region of Yogyakarta to the “Kota Praja Yogyakarta” became its right that are under the Act that had not been implemented.

If we look out Haminte Establishment Act of Yogyakarta on June 7, 1947, then the city of Yogyakarta was formed as a “kota praja” before the clash I. But if we see a real transfer of power from Yogyakarta Special Region to the new “Kota Praja Yogyakarta” just occurred in 1951, then to implement the transfer of power was caused by the autonomy clash I and II after the release of Act No. 17 of 1947, and also be caused by many things including;

- *Establishing a city of Yogyakarta as autonomy must be through the Law*
- *With the formation of Yogyakarta, it will be a separate part of the Sultanate and Pakualaman and had its own autonomy.*

It appeared that the formation of Yogyakarta city Haminte less paid attention to that. Because on June 7, 1947 the status of Special Region of Yogyakarta had not been regulated by laws by the central government in accordance with article 18 of the 1945 Constitution, while the city of Yogyakarta was established earlier by the Central Government as Haminte Municipal Act. This would result that the government of Yogyakarta Special Region would lose power and control of the government Haminte city of Yogyakarta. In this case the Government of the Special Region of Yogyakarta had not been willing to give up some authority, before the status of Special Region of Yogyakarta is determined, then Haminte city of Yogyakarta remained city of Yogyakarta part of the Special Region of Yogyakarta and still had the authority to supervise the Government Haminte Yogyakarta.

Problem could be solved after Law No. 22 of 1948 was issued that set the Principles of Local Government across the region and based on The Basic Law Local Government Act Formation of Yogyakarta Special Region Number: 3 jo.19 August 151950 was issued simultaneously with Law Number 16 Year 1950 a change of Law No. 17 of 1947, thus the Special Region of Yogyakarta and the city of Yogyakarta Pradja equally defined as autonomous regions based on the Basic Government Law No. 22 Year 194, Special Region of Yogyakarta as a Level I Regional and Municipal Level II Region of Yogyakarta as well as become a part of the Special Region of Yogyakarta

DAFTAR ISI
LIST OF CONTENTS

Sambutan/ <i>Forewords</i>	ix
Kata Pengantar/ <i>Preface</i>	xiii
Sejarah Singkat Berdirinya Pemerintah Kota Yogyakarta/ A brief history of the. founding of the city of Yogyakarta	xv
Daftar Isi/ <i>List of Contents</i>	xxiii
Daftar Tabel/ <i>List of Tables</i>	xxvii
Daftar Grafik/ <i>List of Graph</i>	xlix
Bab 1 : Geografi/ <i>Geography</i>	1
1.1 Keadaan Alam/ <i>Relief</i>	3
1.2 Iklim/ <i>Climate</i>	4
Bab 2 : Pemerintahan/ <i>Governance</i>	13
2.1 Pemerintah Daerah/ <i>Regional Government</i>	15
2.2 Pembagian Wilayah/ <i>Area Division</i>	15

Bab 3	:	Kependudukan/ <i>Population</i>	27
3.1		Penduduk/ <i>Population</i>	29
3.2		Tenaga Kerja/ <i>Manpower</i>	30
3.3		Transmigrasi/ <i>Transmigration</i>	31
Bab 4	:	Sosial/ <i>Social</i>	55
4.1		Pendidikan/ <i>Education</i>	57
4.2		Kesehatan/ <i>Health</i>	58
4.3		Agama/ <i>Religion</i>	59
4.4		Peradilan/ <i>Justice</i>	59
4.5		Sosial Lainnya/ <i>Others</i>	60
Bab 5	:	Pertanian/ <i>Agriculture</i>	121
5.1		Penggunaan Lahan/ <i>Land Utility</i>	123
5.2		Tanaman Pangan/ <i>Foodstuff Crops</i>	123
5.3		Tanaman Perkebunan/ <i>Estate Crops</i>	124
5.4		Perikanan/ <i>Fishery</i>	125
5.5		Peternakan/ <i>Livestock</i>	125
Bab 6	:	Industri/ <i>Industry</i>	157
6.1		Industri/ <i>Industry</i>	159
6.2		Listrik/ <i>Electricity</i>	160
6.3		Air Minum/ <i>Water Supply</i>	161
Bab 7	:	Perekonomian/ <i>Economy</i>	177
7.1		Ekspor/ <i>Export</i>	179
7.2		Pasar/ <i>Market</i>	180
7.3		Persediaan Pangan/ <i>Food Supply</i>	180

7.4	Koperasi/ <i>Cooperative</i>	181
Bab 8	: Perhubungan/ <i>Communication</i>	201
8.1	Transportasi/ <i>Transportation</i>	203
8.2	Pos dan Komunikasi/ <i>Post and Communication</i>	205
Bab 9	: Keuangan dan Harga-harga/ <i>Finance and Prices</i>	225
9.1	Keuangan Daerah/ <i>Regional Finance</i>	227
9.2	Perbankan/ <i>Bank</i>	228
9.3	Harga-harga/ <i>Prices</i>	228
Bab 10	: Pendapatan Regional/ <i>Regional Income</i>	259
10.1	PDRB/ <i>Gross Regional Domestic Product</i>	261

DAFTAR TABEL
LIST OF TABLES

		Halaman <i>Page</i>
1.1.1	Jarak antara Balaikota Yogyakarta dengan Kantor Kecamatan <i>Distance between Capital City of Yogyakarta and each District</i>	7
1.1.2	Jarak antara Balaikota Yogyakarta dengan Obyek Wisata Sekitarnya <i>Distance between Capital City of Yogyakarta and Surrounding Tourism Objects,</i>	8
1.1.3	Luas Wilayah Kota Yogyakarta menurut Kecamatan dan Ketinggian dari Permukaan Air Laut/ <i>Area of Yogyakarta City by District and Altitude, 2010.....</i>	9
1.2.1	Curah Hujan menurut 5 (lima) Stasiun Pengamat Hujan/ <i>Rainfall by 5 (five) Meteorology Stations, 2010.....</i>	10
1.2.2	Kelembaban Udara, Tekanan Udara dan Suhu Udara di Kota Yogyakarta/ <i>Relative Humidity, Atmospheric Pressure and Temperature in Yogyakarta City, 2010.....</i>	11
1.2.3	Arah dan Kecepatan Angin di Kota Yogyakarta/ <i>Wind Direction and Velocity in Yogyakarta City, 2010.....</i>	12
2.1.1	Susunan Anggota DPRD Kota Yogyakarta menurut Komisi dan Fraksi-fraksi/ <i>Composition of Local Representatives by Commission and Parties in Yogyakarta City, 2010.....</i>	19
2.1.2	Banyaknya Keputusan DPRD Kota Yogyakarta/ <i>Number of Decisions Made by Local Representatives in Yogyakarta City 2008 - 2010.....</i>	20

2.2.1	Banyaknya Swadaya yang Dikumpulkan Masyarakat menurut Kecamatan di Kota Yogyakarta/ <i>Number of Public Funds by District in Yogyakarta City, 2008 - 2010</i>	21
2.2.2	Kegiatan Manunggal Karya Bhakti TNI di Kota Yogyakarta/ <i>Number of Social Activities Performed by Indonesian Army in Yogyakarta City, 2008 - 2010</i>	22
2.3.1	Luas Wilayah, Jumlah RW dan RT menurut Kecamatan dan Kelurahan di Kota Yogyakarta/ <i>Area, Number of Surrounding and Neighborhood Groups by Distric in Yogyakarta City, 2010</i>	23
2.3.2	Penggunaan Lahan menurut Kecamatan di Kota Yogyakarta/ <i>Area of Land Utilization by District in Yogyakarta City, 2010</i>	25
2.4	Banyaknya Hasil Pemeriksaan yang Dilaksanakan Aparat Pemeriksa Fungsional/ <i>Number of Investigation Held by Functional Investigators, 2010</i>	26
3.1.1	Kepadatan dan Pertumbuhan Penduduk Kota Yogyakarta Hasil Sensus Penduduk dan SUPAS/ <i>Population Density and Growth Based on Population Census and Intercensal Population Survey, 1971 – 2010</i>	35
3.1.2	Rasio Jenis Kelamin Penduduk Kota Yogyakarta Hasil Sensus Penduduk dan SUPAS/ <i>Population Sex Ratio in Yogyakarta City Based on Population Census and Intercensal Population Survey, 1971 – 2010</i>	36
3.1.3	Penduduk menurut Kelompok Umur dan Jenis Kelamin di Kota Yogyakarta/ <i>Population bu Age Group and Sex in Yogyakarta City, 2010</i>	37
3.1.4	Luas Wilayah, Penduduk menurut Jenis Kelamin dan Kepadatan Penduduk di Kota Yogyakarta/ <i>Total Area, Population by Sex and Population Density in Yogyakarta City, 2010</i>	38

3.1.5	Persentase Penduduk Berumur 10 Tahun ke Atas menurut Status Perkawinan dan Jenis Kelamin/ <i>Percontation of Population Aged 10 Years and Over by Status of Marriage and Sex in Yogyakarta City, 2010</i>	39
3.1.6	Penduduk Berumur 5 Tahun ke Atas menurut Pendidikan Tertinggi yang Ditamatkan dan Jenis Kelamin di Kota Yogyakarta/ <i>Population Aged 5 Years and Over by Past Graduate and Sex in Yogyakarta City, 2010</i>	40
3.1.7	Penduduk Berumur 15 Tahun ke Atas menurut Kegiatan Utama dan Jenis Kelamin di Kota Yogyakarta/ <i>Population Aged 15 Years and Over by Main Activity and Sex in Yogyakarta City, 2010</i>	41
3.1.8	Penduduk Berumur 15 Tahun ke Atas yang Bekerja menurut Lapangan Usaha dan Jenis Kelamin di Kota Yogyakarta/ <i>Population Aged 15 Years and Over who Worked by Industrial Origin and Sex in Yogyakarta City, 2010</i>	42
3.2.1	Jumlah Pencari Kerja yang Terdaftar menurut Tingkat Pendidikan di Kota Yogyakarta/ <i>Number of Job Seekers Registered by Educational Level in Yogyakarta City, 2010</i>	43
3.2.2	Banyaknya Peserta Latihan Ketrampilan di Bengkel Kerja Dinas Tenaga Kerja dan Transmigrasi menurut Jenis Ketrampilan/ <i>Number of Training Participants by Skill Type at Manpower and Transmigration Service, 2007 - 2010</i>	44
3.2.3	Banyaknya Peserta Latihan Ketrampilan Mobile Training Unit (MTU) Dinas Tenaga Kerja menurut Jenis Ketrampilan/ <i>Number of Mobile Training Unit (MTU) Participants by Skill Type at Manpower and Transmigration Services, 2008 - 2010</i>	45

3.2.4	Jumlah Perusahaan yang Tutup dan Jumlah Karyawan yang Terkena PHK di Kota Yogyakarta/ <i>Number of Bankrupt Establishments and Employees Discharged in Yogyakarta City, 2010</i>	46
3.2.5	Banyaknya Perusahaan yang Terdaftar menurut UU No. 7 Tahun 1981 di Kota Yogyakarta/ <i>Number of Resgistered Establishment Based on Laws No.7, 1981 in Yogyakarta City, 2010</i>	47
3.3.1	Banyaknya Pegawai Negeri di Lingkungan Pemerintah Kota Yogyakarta menurut Unit Kerja dan Jenis Kelamin/ <i>Number of Civil Servants by Government Department/Institution and Sex in Yogyakarta City, 2010</i>	48
3.3.2	Banyaknya Pegawai Negeri di Lingkungan Pemerintah Kota Yogyakarta menurut Unit Kerja dan Golongan Kepangkatan/ <i>Number of Civil Servants by Government Department/Institution and Rank in Yogyakarta City, 2010</i>	49
3.3.3	Banyaknya Pegawai Negeri di Lingkungan Pemerintah Kota Yogyakarta menurut Unit Kerja dan Pendidikan/ <i>Number of Civil Servants by Government Department/Institution and Education in Yogyakarta City, 2010</i>	50
3.4.1	Banyaknya Pelayanan Umum Dinas Kependudukan dan Catatan Sipil Kota Yogyakarta/ <i>Number of Public Services at Civil Registration Office in Yogyakarta City, 2008 - 2010</i>	51
3.4.2	Banyaknya Nikah, Talak, Cerai dan Rujuk menurut Kecamatan di Kota Yogyakarta/ <i>Number of Marriage, Repudiation, Divorce, and Reconciliation by District in Yogyakarta City, 2010</i>	52
3.5.1	Banyaknya Transmigran menurut Kecamatan dan Jenisnya di Kota Yogyakarta/ <i>Number of Transmigrants by District and Type in Yogyakarta City, 2010</i>	53

3.5.2	Banyaknya Transmigran yang Diberangkatkan ke Proyek Pemukiman Transmigrasi dari kantor Dinas Tenaga Kerja dan Transmigrasi Kota Yogyakarta/ <i>Number of Transmigrants Sent to Transmigration Settlement by Manpower and Transmigration Services of Yogyakarta City, 2010</i>	54
4.1.1	Jumlah Sekolah, Kelas, Guru dan Murid Taman Kanak-kanak menurut Kecamatan dan Status di Kota Yogyakarta / <i>Number of Schools, Classes, Teachers and Pupils of Kindergarten by District and Status in Yogyakarta City, 2010/2011</i>	63
4.1.2	Jumlah Sekolah, Kelas, Guru dan Murid Sekolah Dasar menurut Kecamatan dan Status di Kota Yogyakarta/ <i>Number of Schools, Classes, Teachers and Pupils of Primary School by District and Status in Yogyakarta City, 2010/2011</i>	64
4.1.3	Jumlah Sekolah, Kelas, Guru dan Murid Madrasah Ibtidaiyah menurut Kecamatan dan Status di Kota Yogyakarta/ <i>Number of Schools, Classes, Teachers and Pupils of Primary School under Coordination of Religious Affairs Department by District and Status in Yogyakarta City, 2010/2011</i>	65
4.1.4	Jumlah Sekolah, Kelas, Guru dan Murid Sekolah Luar Biasa (SLB) menurut Kecamatan dan Status di Kota Yogyakarta/ <i>Number of Schools, Classes, Teachers and Pupils of Extraordinary School by District and Status in Yogyakarta City, 2010/2011</i>	66
4.1.5	Jumlah Sekolah, Kelas, Guru dan Murid Sekolah Menengah Pertama menurut Kecamatan dan Status di Kota Yogyakarta/ <i>Number of Schools, Classes, Teachers and Pupils of Junior High School by District and Status in Yogyakarta City, 2010/2011</i>	67
4.1.6	Jumlah Sekolah, Kelas, Guru dan Murid Madrasah Tsanawiyah menurut Kecamatan dan Status di Kota Yogyakarta/ <i>Number of</i>	

	<i>Schools, Classes, Teachers and Pupils of Junior High School under Coordination of Religious Affairs Department by District and Status in Yogyakarta City, 2010/2011</i>	68
4.1.7	Jumlah Sekolah, Kelas, Guru dan Murid SMA menurut Kecamatan dan Status di Kota Yogyakarta/ <i>Number of Schools, Classes, Teachers and Pupils of Senior High School by District and Status in Yogyakarta City, 2010/2011</i>	69
4.1.8	Jumlah Sekolah, Kelas, Guru dan Murid Madrasah Aliyah menurut Kecamatan dan Status di Kota Yogyakarta/ <i>Number of Schools, Classes, Teachers and Pupils of Senior High School under Coordination of Religious Affairs Department by District and Status in Yogyakarta City, 2010/2011</i>	70
4.1.9	Jumlah Sekolah, Kelas, Guru dan Murid SMK menurut Kecamatan dan Status di Kota Yogyakarta/ <i>Number of Schools, Classes, Teachers and Pupils of Vocational High School by District and Status in Yogyakarta City, 2010/2011</i>	71
4.1.10	Jumlah Sekolah menurut Tingkatan Sekolah dan Status di Kota Yogyakarta/ <i>Number of School and Status in Yogyakarta City, 2010/2011</i>	72
4.1.11	Banyaknya Dosen dan Mahasiswa Pada Perguruan Tinggi di Kota Yogyakarta/ <i>Number of Lectures and Students by Name of College in Yogyakarta City, 2010/2011</i>	73
4.2.1	Banyaknya Dokter Praktek menurut Kecamatan dan Bidangny/ <i>Number of Practice Doctors by District and Specialization, 2010</i>	76
4.2.2	Banyaknya Tempat Tidur, Pasien Rawat Jalan dan Pasien Rawat Inap Pada Rumah Sakit Negeri dan Rumah Sakit Swasta di Kota Yogyakarta/ <i>Number of Beds, Occasion Care Sufferers and Stay</i>	

	<i>Care Sufferers at State Hospital and Private Hospitals in Yogyakarta City, 2010</i>	77
4.2.3	Banyaknya Apotek dan Toko Obat menurut Kecamatan di Kota Yogyakarta/ <i>Number of Dispensaries and toko obat Wholesales by District in Yogyakarta City, 2010</i>	78
4.2.4	Jumlah Pasien yang Dirawat Di Rumah Sakit Umum Daerah Kota Yogyakarta/ <i>Number of Stay Care Sufferers at Local Public Hospital per Month in Yogyakarta City, 2008 - 2010</i>	79
4.2.5	Jumlah Pasien Rawat Jalan Di Rumah Sakit Umum Daerah Kota Yogyakarta/ <i>Number of Occasion Care Sufferers at Local Public Hospital in Yogyakarta, 2008 - 2010</i>	80
4.2.6	Jumlah Pelayanan Rawat Darurat, Radiologi, dan Laboratorium di Rumah Sakit Umum Daerah Kota Yogyakarta/ <i>Number of Emergency, Radiology, and Laboratory Services at Local Public Hospital in Yogyakarta City, 2008 - 2010</i>	81
4.2.7	Jumlah Kunjungan Rawat Jalan (Poliklinik) di Rumah Sakit Umum Daerah Kota Yogyakarta/ <i>Number of Occasion Care Sufferers at Local Public Hospital of Yogyakarta City, 2008 - 2010</i>	82
4.2.8	Jumlah Kegiatan Pembedahan, Fisioterapi, Farmasi dan Persalinan di Rumah Sakit Umum Daerah Kota Yogyakarta/ <i>Number of Surgery, Physiotherapy, Pharmaceutical and Giving a Birth Activities at Local Public Hospital of Yogyakarta City , 2008 - 2010</i>	83
4.2.9	Banyaknya Balita Gizi Buruk Di Bawah Garis Merah (BGM), Hasil Penimbangan UPGK di Kota Yogyakarta Setiap Bulan/ <i>Number of Undernourished Children under Red Line per Month in Yogyakarta City, 2008 - 2010</i>	84

4.2.10	Persentase Jumlah Balita menurut Status Gizi di Kota Yogyakarta/ <i>Percentage of under Five-Year-Old Children by Nutrition Status in Yogyakarta City, 2008 - 2010</i>	85
4.2.11	Hasil Imunisasi BCG, Campak, DPT, dan Polio menurut Kecamatan di Kota Yogyakarta/ <i>Number of Immunisation of BCG, Measles, DPT, and Polio by District in Yogyakarta City, 2010</i>	86
4.2.12	Banyaknya Peserta ASKES Wajib (PNS, Pensiunan dan Veteran) menurut Tempat Pelayanan dan Status/ <i>Number of Obligated Health Insurance Participants (Civil Servants, Retired Civil Servants, Veterans) by Place of Services and Status, 2010</i>	87
4.2.13	Banyaknya Peserta ASKES Wajib (PNS, Pensiunan dan Veteran) menurut Tempat Pelayanan Setiap Bulan/ <i>Number of Obligated Health Insurance Participants (Civil Servants, Retired Civil Servants, Veterans) by Place of Services Each Month, 2010</i>	88
4.3.1	Banyaknya Peserta KB Aktif menurut Kecamatan dan Alat Kontrasepsi yang Dipergunakan/ <i>Number of Active Family Planning Participants by District and Contraception Method, 2010</i>	90
4.3.2	Banyaknya Peserta KB Baru menurut Kecamatan dan Alat Kontrasepsi yang Dipergunakan/ <i>Number of New Family Planning Participants by District and Contraception Equipment, 2010</i>	91
4.3.3	Jumlah Keluarga menurut Kecamatan dan Tingkat Kesejahteraan di Kota Yogyakarta/ <i>Number of Families by District and Level of Welfare in Yogyakarta City, 2010</i>	92
4.4.1	Banyaknya Penduduk menurut Kecamatan dan Agama yang Dianut di Kota Yogyakarta/ <i>Number of Population by District and Religion in Yogyakarta City, 2010</i>	93

4.4.2	Banyaknya Tempat Peribadatan menurut Kecamatan di Kota Yogyakarta/ <i>Number of Religious Worship Facilities by District in Yogyakarta City, 2010</i>	94
4.4.3	Banyaknya Jemaah Haji menurut Kecamatan dan Kelompok Umur di Kota Yogyakarta/ <i>Number of Muslim Pilgrims by District and Age Group in Yogyakarta City, 2010</i>	95
4.4.4	Banyaknya Jemaah Haji menurut Kecamatan dan Jenis Pekerjaan di Kota Yogyakarta/ <i>Number of Muslim Pilgrims by District and Labor in Yogyakarta City, 2010</i>	96
4.4.5	Banyaknya Jemaah Haji menurut Kecamatan dan Pendidikan di Kota Yogyakarta/ <i>Number of Muslim Pilgrims by District and Level of Education in Yogyakarta City, 2010</i>	97
4.5.1	Banyaknya Perkara yang Diperiksa/Disidik Oleh Polresta Yogyakarta/ <i>Number of Cases Dealed With by Police of Yogyakarta City, 2010</i>	98
4.5.2	Banyaknya Perkara dan Terdakwa Biasa/Tolakan yang Diterima dan Diputus Pengadilan Negeri Yogyakarta/ <i>Number of Common Cases and Defendants Accepted and Decided at State Court of Yogyakarta City, 2010</i>	101
4.5.3	Banyaknya Perkara dan Terdakwa Sumir/Singkat yang Diterima dan Diputus Pengadilan Negeri Yogyakarta/ <i>Number of Summary Proceeding Cases and Defendants Accepted and Decided at State Court of Yogyakarta City, 2010</i>	102
4.5.4	Banyaknya Perkara dan Terdakwa Pelanggaran yang Diterima dan Diputus Pengadilan Negeri Yogyakarta/ <i>Number of Offence Cases and Defendants Accepted and Decided at State Court of Yogyakarta City, 2010</i>	103

4.5.5	Banyaknya Perkara yang Masuk Kejaksaan Negeri Yogyakarta menurut Jenis Perkara/ <i>Number of Cases at Yogyakarta State Court by Criminal Cases</i> , 2010	104
4.5.6	Banyaknya Penghuni Lembaga Pemasyarakatan menurut Jenis Kejahatan/ Pelanggaran, Status dalam Lembaga dan Jenis Kelamin/ <i>Number of Prisoners by Kind of Crimes/Offences, Status to Additional Prisoners and Sex</i> , 2010	105
4.5.7	Banyaknya Penghuni Lembaga Pemasyarakatan menurut Status dalam Lembaga dan Jenis Kelamin/ <i>Number of Prisoners by Status to Additional Prisoners and Sex</i> , 2010	107
4.6.1	Banyaknya Anak Yatim Piatu dalam Panti dari Tahun 2006-2010 di Kota Yogyakarta/ <i>Number of Orphans in Orphanage by Age Group and Education in Yogyakarta City</i> , 2010	108
4.6.2	Banyaknya Penderita Cacat menurut Kecamatan dan Jenis Cacat di Kota Yogyakarta/ <i>Number of The Handicapped by District and Type in Yogyakarta City</i> , 2010	109
4.6.3	Banyaknya Orang Terlantar yang Mendapat Bantuan dan Banyaknya Anak Jalanan di Kota Yogyakarta/ <i>Number of the Neglect in Help and Poor Children in Yogyakarta City</i> , 2008 - 2010	110
4.6.4	Banyaknya Korban Bencana Alam yang Mendapatkan Bantuan di Kota Yogyakarta/ <i>Number of Natural Disaster Victims in Help in Yogyakarta City</i> , 2008 - 2010	111
4.6.5	Penyaluran Paket Bantuan Anak Asuh menurut Kecamatan di Kota Yogyakarta/ <i>Distribution of Aids for Children in Care Aids by District in Yogyakarta City</i> , 2008 - 2010	112
4.6.6	Banyaknya Kegiatan Sosial yang Mendapat Bantuan Dirinci menurut Kecamatan dan Bidanganya di Kota Yogyakarta/ <i>Number of</i>	

	<i>Social Activities Supported by Type of District and Type of Activities in Yogyakarta City, 2010</i>	113
4.6.7	Banyaknya Kebakaran per Kecamatan Dirinci menurut Benda yang Terbakar, Penyebab Kebakaran, Korban Jiwa dan Kerugian Harta Benda di Kota Yogyakarta/ <i>Number of Fires per District by Materials Burnt, Causes, Victims and Lost of Belongings in Yogyakarta City, 2010</i>	114
4.6.8	Banyaknya Gugus Depan, Majelis Pembimbing dan Anggota Pramuka Dirinci per Kecamatan, 2010	115
4.6.9	Banyaknya Pemohon Sertifikat yang Telah Diselesaikan di Kota Yogyakarta/ <i>Number of Certificate Requesters Settled in Yogyakarta City, 2008 - 2010</i>	116
4.6.10	Banyaknya Permohonan dan Pemberian Hak Atas Tanah di Kota Yogyakarta/ <i>Number of Requests and Allowance of Land Rights in Yogyakarta City, 2010</i>	117
4.6.11	Banyaknya Permohonan dan Penyelesaian, Pendaftaran dan Pencatatan Alih Hak, Pengukuran dan SKPT di Kota Yogyakarta/ <i>Number of Requests and Allowance, Registration and Record of Right Diverting, Measurement and SKPT in Yogyakarta City, 2010</i> .	118
4.6.12	Banyaknya Anggota Hansip menurut Kecamatan dan Pendidikan di Kota Yogyakarta/ <i>Number of Civil Defences by District and Education in Yogyakarta City, 2010</i>	119
4.6.13	Indeks Pembangunan Manusia (IPM) Kota Yogyakarta dan Propinsi D.I. Yogyakarta/ <i>Human Development Index (HDI) in Yogyakarta City and D.I. Yogyakarta Province, 2006 - 2010</i>	120
5.1.1	Luas Lahan Sawah dan Bukan Sawah menurut Kecamatan di Kota Yogyakarta/ <i>Wetland and Not-Wetland Area by District in Yogyakarta City, 2010</i>	129

5.1.2	Luas Lahan Sawah menurut Kecamatan dan Jenis Pengairan di Kota Yogyakarta/ <i>Wetland Area by District and Type of Irrigation in Yogyakarta City, 2010</i>	130
5.1.3	Luas Lahan Bukan Sawah menurut Kecamatan dan Jenis Penggunaan Lahan di Kota Yogyakarta/ <i>Non-Wetland Area by District and Land Utilization in Yogyakarta City, 2010</i>	131
5.2.1	Luas Panen, Produksi dan Rata-rata Produksi Padi Sawah menurut Kecamatan di Kota Yogyakarta/ <i>Harvested Area, Production and Productivity of Wetland Paddy by District in Yogyakarta City, 2010.</i>	132
5.2.2	Luas Panen, Produksi dan Rata-rata Produksi Kacang Tanah dan Jagung menurut Kecamatan di Kota Yogyakarta/ <i>Harvested Area, Production and Productivity of Peanut and Maize by District in Yogyakarta City, 2010</i>	133
5.2.3	Banyaknya Pohon yang Menghasilkan dan Produksi Tanaman Buah-buahan menurut Kecamatan di Kota Yogyakarta/ <i>Number of Productive Fruit Plants and Production by District in Yogyakarta City, 2010</i>	135
5.3	Populasi dan Produksi Tanaman Perkebunan di Kota Yogyakarta/ <i>Population and Production of Estates in Yogyakarta City, 2010</i>	140
5.4.1	Produksi Ikan Hasil Penangkapan di Perairan Umum menurut Kecamatan dan Jenis Ikan di Kota Yogyakarta/ <i>Number of Fish Products Caught in Public Water Inland by District and Type of Fish in Yogyakarta City, 2010</i>	141
5.4.2	Produksi Ikan Hasil Perikanan Sawah menurut Kecamatan dan Jenis Ikan di Kota Yogyakarta/ <i>Production of Wetland Fish by District and Type of Fish in Yogyakarta City, 2010</i>	142

5.4.3	Produksi Ikan Hasil Perikanan Kolam menurut Kecamatan dan Jenis Ikan di Kota Yogyakarta/ <i>Production of Water Pond Fish by District and Type of Fish in Yogyakarta City, 2010</i>	143
5.4.4	Produksi Ikan dalam Karamba di Kota Yogyakarta 2004-2010/ <i>Production of Cage Fish in Yogyakarta City, 2004-2010</i>	144
5.4.5	Hasil Benih Ikan dari BBI Mendungan Dirinci per Bulan/ <i>Production of Fish Seeds at BBI Mendungan by Month, 2010</i>	145
5.4.6	Hasil Benih Ikan dari Usaha Pembenuhan Rakyat (UPR) menurut Kecamatan di Kota Yogyakarta/ <i>Production of Fish Seeds at Public Seed Busines by District in Yogyakarta City, 2010</i>	146
5.5.1	Banyaknya Ternak Besar menurut Kecamatan di Kota Yogyakarta/ <i>Number of Big Livestock by District in Yogyakarta City, 2010</i>	147
5.5.2	Banyaknya Ternak Kecil menurut Kecamatan di Kota Yogyakarta/ <i>Number of Small Livestock by District in Yogyakarta City, 2010</i>	148
5.5.3	Populasi Unggas menurut Kecamatan di Kota Yogyakarta/ <i>Poultry Population by District in Yogyakarta City, 2010</i>	149
5.5.4	Jumlah Ternak yang Dipotong menurut Kecamatan dan Jenisnya di Kota Yogyakarta/ <i>Number of Livestock Slaughtered by District and Type in Yogyakarta City, 2010</i>	150
5.5.5	Produksi Telur dan Daging Ayam menurut Kecamatan di Kota Yogyakarta/ <i>Production of Chicken Egg ang Meat by District in Yogyakarta City, 2010</i>	151
5.5.6	Banyaknya Pemerahan Susu dan Produksi Susu menurut Kecamatan di Kota Yogyakarta/ <i>Number of Cow Husbandry and Milk Product by District in Yogyakarta City, 2010</i>	152
5.5.7	Produksi Kulit menurut Kecamatan dan Jenis Hewan di Kota Yogyakarta/ <i>Production of Leather by Animal Types and District in Yogyakarta City, 2010</i>	153

5.6.1	Produksi Tanaman Hias menurut Kecamatan dan Jenis Tanaman di Kota Yogyakarta/ <i>Production of Decorative Plants by District and Type of Plants in Yogyakarta City, 2010</i>	154
5.6.2	Banyaknya Pengusaha Tanaman Hias, Tanaman Buah-buahan dan Tanaman Lainnya menurut Kecamatan di Kota Yogyakarta/ <i>Number of Entepreneurs on Decorative Plants, Fruit Plants, and Other Plants by District in Yogyakarta City, 2010</i>	156
6.1.1	Banyaknya Usaha Industri Kecil, Tenaga Kerja dan Nilai Investasi di Kota Yogyakarta/ <i>Number of Establishment, Employees and Investment Value of Small Manufacturing Industry in Yogyakarta City, 2010</i>	165
6.1.2	Banyaknya Usaha, Tenaga Kerja dan Nilai Investasi Industri Kecil Hasil Pertanian dan Kehutanan di Kota Yogyakarta/ <i>Number of Establishment, Employees and Investment Value of Agricultural and Forestry Small Industry in Yogyakarta City, 2010</i>	166
6.1.3	Banyaknya Usaha, Tenaga Kerja dan Nilai Investasi Industri Logam, Mesin dan Kimia (LMK) di Kota Yogyakarta/ <i>Number of Establishment, Employees and Investment Value of Metal, Machine and Chemical Industry in Yogyakarta City, 2008 - 2010</i>	167
6.1.4	Banyaknya Usaha, Tenaga Kerja dan Nilai Investasi Industri Aneka (IA) di Kota Yogyakarta/ <i>Number of Establishment, Employees and Investment Value of Miscellaneous Industry in Yogyakarta City, 2008 - 2010</i>	168
6.1.5	Banyaknya Industri Besar dan Sedang menurut Kecamatan di Kota Yogyakarta/ <i>Number of Large and Medium Manufacturing Industry by District in Yogyakarta City, 2010</i>	169
6.1.6	Banyaknya Industri Besar dan Sedang menurut Kecamatan dan Kelompok Industri di Kota Yogyakarta/ <i>Number of Large and</i>	

	<i>Medium Manufacturing Industry by District and Industrial Group in Yogyakarta City, 2010</i>	170
6.1.7	Banyaknya Usaha dan Tenaga Kerja Industri Besar dan Sedang menurut Kelompok Industri di Kota Yogyakarta/ <i>Number of Establishments and Employees of Large and Medium Manufacturing by Industrial Group in Yogyakarta City, 2010</i>	171
6.2.1	Banyaknya Pelanggan Listrik PLN menurut Kecamatan di Kota Yogyakarta/ <i>Customers of State Electricity Company (PLN) by District in Yogyakarta City, 2008 - 2010</i>	172
6.2.2	Banyaknya Pelanggan PLN menurut Kelompok Pelanggan, Daya Tersambung dan Energi Terjual di Kota Yogyakarta/ <i>Consumers of State Electricity Company (PLN) by Consumer Group, Installed Capacity and Electrical Sold in Yogyakarta City, 2010</i>	173
6.3.1	Produksi Air Minum dan Air yang Dijual Setiap Bulan di Kota Yogyakarta/ <i>Production of Water Supply and Water Sold per Month in Yogyakarta City, 2010</i>	174
6.3.2	Banyaknya Pelanggan Air Minum menurut Kelompok Pelanggan di Kota Yogyakarta/ <i>Consumers of Water Supply by Consumer Group in Yogyakarta City, 2008 - 2010</i>	175
7.1.1	Realisasi Ekspor menurut Jenis Komoditi di Kota Yogyakarta/ <i>Export by Commodities in Yogyakarta City, 2010</i>	185
7.1.2	Realisasi Impor menurut Jenis Komoditi di Kota Yogyakarta/ <i>Import by Commodities in Yogyakarta City, 2010</i>	188
7.1.3	Nama Pasar, alamat, Luas Pasar dan Jumlah Pedagang di Kota Yogyakarta/ <i>Names, Adresses, Areas of Market and Number of Sellers in Yogyakarta City, 2010</i>	189
7.1.4	Banyaknya Tanda Daftar Perusahaan (TDP) yang Diterbitkan per Bulan menurut Bentuk Badan Hukum di Kota Yogyakarta/ <i>Number</i>	

	<i>of Establishments' Register Marks per Month by Legal Form in Yogyakarta City, 2010</i>	191
7.1.5	Banyaknya Tanda Daftar Usaha Perdagangan (TDUP) dan Surat Ijin Usaha Perdagangan (SIUP) di Kota Yogyakarta/ <i>Number of Business Register Marks and Business Licence in Yogyakarta City, 2007 - 2010</i>	192
7.1.6	Persediaan, Pengadaan dan Penyaluran Beras per Bulan di Kota Yogyakarta/ <i>Rice Stock, Supply and Distribution per Month in Yogyakarta City, 2010</i>	193
7.1.7	Jumlah Perusahaan Penyedia Jasa dalam Bidang Jasa Perencanaan dan Pengawasan Konstruksi (Konsultan) menurut kualifikasi di Kota Yogyakarta, 2010	194
7.1.8	Jumlah Perusahaan Penyedia Jasa/Pemegang Sertifikat Usaha (SBU) menurut Sub Bidang Pekerjaan dan Golongan di Kota Yogyakarta, 2010	195
7.1.9	Jumlah Penyedia Jasa Pelaksanaan Konstruksi yang Lulus Sertifikasi menurut Nilai Pekerjaan dan Kualifikasi di Kota Yogyakarta, 2010	196
7.2.1	Banyaknya Koperasi dan Jumlah Anggota menurut Jenis Koperasi di Kota Yogyakarta/ <i>Number of Cooperatives and Members by Type of Cooperatives in Yogyakarta City, 2010</i>	197
7.2.2	Banyaknya Modal Sendiri dan Modal Luar menurut Jenis Koperasi di Kota Yogyakarta/ <i>Number of SelfCapital and Aids by Type of Cooperatives in Yogyakarta City, 2010</i>	198
7.2.3	Banyaknya Volume Usaha dan Sisa Hasil Usaha menurut Jenis Koperasi di Kota Yogyakarta/ <i>Number of Business Volumes and Surplus by Cooperative Type in Yogyakarta City, 2010</i>	199

8.1.1	Panjang Jalan menurut Jenis Permukaan dan Status Jalan di Kota Yogyakarta/ <i>Length of Road by Surface Type and Status in Yogyakarta City, 2008 - 2010</i>	209
8.1.2	Panjang Jalan menurut Kondisi Jalan dan Status Jalan di Kota Yogyakarta/ <i>Length of Road by Its Condition and Status in Yogyakarta City, 2008 - 2010</i>	210
8.1.3	Panjang Jalan menurut Kelas Jalan dan Status Jalan di Kota Yogyakarta/ <i>Length of Road by Its Class and Status in Yogyakarta City, 2008 - 2010</i>	211
8.2.1	Jumlah Kendaraan Bermotor di Kota Yogyakarta/ <i>Number of Motorized Vehicles in Yogyakarta City, 2008 - 2010</i>	212
8.2.2	Banyaknya Kendaraan Bermotor Wajib Uji menurut Jenisnya di Kota Yogyakarta/ <i>Number of Motorized Vehicles Compulsory Tested by Type in Yogyakarta City, 2008 - 2010</i>	213
8.3.1	Surat Pos yang Dikirim di Kantor Pos dan Giro Besar Yogyakarta/ <i>Number of Mails Sent via Post and Giro Head Office in Yogyakarta City, 2008 - 2010</i>	214
8.3.2	Paket Pos yang Dikirim di Kantor Pos dan Giro Besar Yogyakarta/ <i>Number of Post Package Sent via Post and Giro Head Office in Yogyakarta City, 2010</i>	215
8.3.3	Banyaknya Pos Wesel Dalam dan Luar Negeri yang Dikirim di Kantor Pos dan Giro Besar Yogyakarta/ <i>Number of Money Order Mailed via Post and Giro Head Office in Yogyakarta City, 2008 - 2010</i>	216
8.3.4	Banyaknya Pos Wesel Dalam dan Luar Negeri yang Diterima di Kantor Pos dan Giro Besar Yogyakarta/ <i>Number of Money Order Received via Post and Giro Head Office in Yogyakarta City, 2008 - 2010</i>	217

8.4.1	Jumlah Hotel/Jasa Akomodasi menurut Kecamatan dan Golongan Hotel di Kota Yogyakarta/ <i>Number of Hotels/Accommodation Services by Hotel Classification and District in Yogyakarta City, 2010</i>	218
8.4.2	Banyaknya Kelompok Kesenian menurut Jenisnya di Kota Yogyakarta/ <i>Number of Art Group by Type in Yogyakarta City, 2008 - 2010</i>	219
8.4.3	Banyaknya Pengunjung Kesenian Pentas Setiap Bulan di Kota Yogyakarta/ <i>Number of Art Show Spectators per Month in Yogyakarta City, 2010</i>	221
8.4.4	Banyaknya Radio Swasta Niaga dan Palwa Vidio menurut Kecamatan/ <i>Number of Commercial Private Radios and Video Setting Business by District in Yogyakarta City, 2010</i>	222
8.4.5	Banyaknya Pengunjung dan Hasil Penjualan Karcis di Museum Kota Yogyakarta/ <i>Number of Visitors and Tickets Sold at Museums in Yogyakarta City, 2010</i>	223
9.1.1	Realisasi Penerimaan Pemerintah Kota Yogyakarta menurut Jenis Penerimaan/ <i>Actual Income of Yogyakarta City Government by Type of Income, 2008 - 2010</i>	231
9.1.2	Realisasi Pengeluaran Pemerintah Kota Yogyakarta menurut Jenis Pengeluaran/ <i>Actual Government's Expenditure of Yogyakarta City by Type of Expenditure, 2008 - 2010</i>	232
9.1.3	Penerimaan Pemerintah Kota Yogyakarta dari Pos Bagi Hasil Pajak menurut Jenis Pajak/ <i>Actual Government's Tax Income of Yogyakarta City by Type of Tax, 2008 - 2010</i>	233
9.1.4	Jumlah Wajib Pajak Bumi dan Bangunan menurut Kecamatan di Kota Yogyakarta/ <i>Number of Tax Payer of Land and Building Tax by District in Yogyakarta City, 2008 - 2010</i>	234

9.2.1	Posisi Kredit Usaha Mikro, Kecil dan Menengah yang diberikan Bank Umum dan BPR menurut Sektor Ekonomi di Kota Yogyakarta/ <i>Outstanding of Micro, Small and Medium Scale Bussiness Credits of Commercial and Rural Banks by Economic Sectors Based in Yogyakarta City, 2007 - 2010</i>	235
9.2.2	Posisi Kredit Usaha Mikro yang Diberikan Bank Umum menurut Kabupaten/Kota di Propinsi D.I. Yogyakarta/ <i>Position of Micro Business Credit of Commercial Banks by Regency/City in D.I. Yogyakarta Province, 2007 - 2010</i>	236
9.2.3	Posisi Kredit Usaha Kecil yang Diberikan Bank Umum menurut Kabupaten/Kota di Propinsi D.I. Yogyakarta/ <i>Position of Small Business Credit of Commercial Banks by Regency/City in D.I. Yogyakarta Province, 2007 - 2010</i>	237
9.2.4	Posisi Kredit Usaha Menengah yang Diberikan Bank Umum menurut Kabupaten/Kota di Propinsi D.I. Yogyakarta/ <i>Position of Medium Business Credit of Commercial Banks by Regency/City in D.I. Yogyakarta Province, 2007 - 2010</i>	238
9.2.5	Posisi Pinjaman Rupiah dan Valuta Asing yang diberikan Bank Umum dan BPR menurut Sektor Ekonomi di Kota Yogyakarta/ <i>Outstanding of Loans in Rupiah and Foreign Currency by Economic Sectors Based in Yogyakarta City, 2008 - 2010</i>	239
9.2.6	Posisi Pinjaman Rupiah dan Valuta Asing yang diberikan Bank Umum dan BPR menurut Jenis Penggunaan di Kota Yogyakarta/ <i>Outstanding of Loans in Rupiah and Foreign Currency by Type of Loan Based in Yogyakarta City, 2008 - 2010</i>	240
9.2.7	Posisi Pinjaman Rupiah dan Valuta Asing yang diberikan Bank Umum dan BPR menurut Kabupaten/Kota di Propinsi D.I.	

	<i>Yogyakarta/ Outstanding of Loans in Rupiah and Foreign Currency by Regency/City in D.I. Yogyakarta Province, 2006 - 2010</i>	241
9.2.8	Posisi Dana Bank Jogja menurut Jenisnya di Kota Yogyakarta. Yogyakarta/ <i>Fund Position at Jogja Bank by Type, 2008 - 2010</i>	242
9.2.9	Posisi Pinjaman Bank Jogja menurut Jenisnya di Kota Yogyakarta. Yogyakarta/ <i>Loan Position at Jogja Bank by Type, 2008 - 2010</i>	243
9.2.10	Perkembangan Nasabah Bank Jogja menurut Jenisnya di Kota Yogyakarta. Yogyakarta/ <i>Number of Customers at Jogja Bank by Type, 2008 - 2010</i>	244
9.3.1	Indeks Harga Konsumen Kota Yogyakarta menurut Kelompok dan Sub Kelompok per Bulan/ <i>Consumer Price Index by Group and Subgroup per Month in Yogyakarta City, 2010</i>	245
9.3.2	Perubahan Indeks Harga Konsumen Kota Yogyakarta/ <i>The Change of Consumer Price Indices in Yogyakarta City, 2010</i>	249
9.3.3	Kumulatif Laju Inflasi Kota Yogyakarta dan Nasional per Bulan/ <i>Cummulative Yogyakarta City's and National's Inflation Rates, 2006 - 2010</i>	250
9.3.4	Rata-rata Harga Bahan Pokok per Bulan di Kota Yogyakarta/ <i>Average Price of Basic Needs per Month in Yogyakarta City, 2010</i> .	251
10.1.1	Produk Domestik Regional Bruto menurut Lapangan Usaha atas Dasar Harga Berlaku di Kota Yogyakarta/ <i>Gross Regional Domestic Product by Industrial Origin at Current Price in Yogyakarta City, 2008 - 2010</i>	265
10.1.2	Produk Domestik Regional Bruto menurut Lapangan Usaha atas Dasar Harga Konstan 2000 di Kota Yogyakarta/ <i>Gross Regional Domestic Product by Industrial Origin at Constant Price in Yogyakarta City, 2008 - 2010</i>	266

10.1.3	Distribusi Produk Domestik Regional Bruto menurut Lapangan Usaha atas Dasar Harga Berlaku di Kota Yogyakarta/ <i>Distribution of Gross Regional Domestic Product by Industrial Origin at Current Price in Yogyakarta City, 2008 - 2010</i>	267
10.1.4	Distribusi Produk Domestik Regional Bruto menurut Lapangan Usaha atas Dasar Harga Konstan 2000 di Kota Yogyakarta/ <i>Distribution of Gross Regional Domestic Product by Industrial Origin at 2000 Constant Price in Yogyakarta City, 2008 - 2010</i>	268
10.1.5	Pertumbuhan Ekonomi Kota Yogyakarta atas Dasar Harga Konstan 2000/ <i>Economic Growth of Yogyakarta City at 2000 Constant Price, 2008 - 2010</i>	269
10.1.6	Pertumbuhan Ekonomi Kota Yogyakarta, D.I. Yogyakarta dan Indonesia/ <i>Economic Growth of Yogyakarta City, D.I. Yogyakarta Province and Indonesia, 2008 - 2010</i>	270

DAFTAR GRAFIK

LIST OF GRAPHS

1.1.	Luas Wilayah Kota Yogyakarta menurut Kecamatan/ <i>Area of Yogyakarta City by District</i>	5
1.2.	Suhu Udara di Kota Yogyakarta/ <i>Temperature in Yogyakarta City</i>	5
2.1.	Susunan Anggota DPRD Kota Yogyakarta menurut Fraksi-fraksi/ <i>Composition of Local Representatives by Parties in Yogyakarta City, 2010</i>	17
2.2.	Penggunaan Lahan di Kota Yogyakarta/ <i>Area of Land Utilization in Yogyakarta City, 2010</i>	17
3.1.	Penduduk menurut Kelompok Umur dan Jenis Kelamin di Kota Yogyakarta/ <i>Population by Age Group and Sex in Yogyakarta City, 2010</i>	33
4.1.	Jumlah Sekolah menurut Tingkatan Sekolah dan Status di Kota Yogyakarta/ <i>Number of Schools by Level of School and Status in Yogyakarta City, 2010/2010</i>	61
4.2.	Persentase Keluarga menurut Tingkat Kesejahteraan di Kota Yogyakarta/ <i>Percentage of Famillies by Welfare Classification in Yogyakarta City, 2010</i>	61
5.1.	Produksi Tanaman Padi di Kota Yogyakarta/ <i>Production of Paddy in Yogyakarta City, (Ton/Tons) 2004-2010</i>	127
5.2.	Jumlah Ternak yang Dipotong di Kota Yogyakarta/ <i>Number of Livestock Slaughtered in Yogyakarta City, (Ekor/Head) 2010</i>	127
6.1.	Persentase Jumlah Tenaga Kerja Industri Besar/Sedang Menurut Klasifikasi Industri di Kota Yogyakarta/ <i>Percentage of Person</i>	

	<i>Engaged of Large/Medium Industry by Classification in Yogyakarta City, 2010</i>	163
6.2.	Persentase Jumlah Tenaga Listrik yang Dijual menurut Jenis Pelanggan di Kota Yogyakarta/ <i>Percentage of Electricity Sold by Kind of Customers in Yogyakarta City, 2010</i>	163
7.1.	Nilai Ekspor di Kota Yogyakarta/ <i>Value of Exsport in Yogyakarta City, (US \$) 2003 - 2010</i>	183
7.2.	Penyaluran Beras oleh Dolog di Kota Yogyakarta/ <i>Distribution of Rice at Logistics Board in Yogyakarta City, (Ton/Tons) 2010</i>	183
8.1.	Jumlah Kendaraan Bermotor di Kota Yogyakarta/ <i>Number of Motorized Vehicles in Yogyakarta City, 2010</i>	207
8.2.	Surat Pos yang dikirim di Kantor Pos dan Giro Besar Yogyakarta/Number of Mails Sent Via Pos and Giro Head Office in Yogyakarta City 2008 – 2010	207
9.1.	Realisasi Penerimaan Pemerintah Kota Yogyakarta menurut Jenis Penerimaan/ <i>Actual Income of Yogyakarta City Government by Type of Income,(Juta Rupiah/Million Rupiahs) 2010</i>	229
9.2.	Realisasi Pengeluaran Pemerintah Kota Yogyakarta menurut Jenis Pengeluaran/ <i>Actual Government's Expenditure of Yogyakarta City by Type of Expenditure,(Juta Rupiah/Million Rupiahs) 2010</i>	229
10.1.	PDRB atas Dasar Harga Berlaku dan Konstan di Kota Yogyakarta/ <i>Gross Regional Domestic Product at Current Price and Contant Price in Yogyakarta City, (Juta Rupiah/Million Rupiahs) 2003- 2010</i>	263
10.2.	Pertumbuhan Ekonomi Kota Yogyakarta/ <i>Economic Growth of Yogyakarta City,(Persen /Percent) 2003- 2010</i>	263

KATA PENGANTAR

Dengan memanjatkan puji syukur kehadiran Tuhan Yang Maha Esa BPS Kota Yogyakarta bekerjasama dengan Pemerintah Kota Yogyakarta telah dapat menyelesaikan publikasi KOTA YOGYAKARTA DALAM ANGKA 2011.

Data yang disajikan merupakan hasil kegiatan Dinas/Instansi/Lembaga terkait pada tahun sebelumnya dan sebagian dari periode tahun berjalan, atau berupa data sekunder produk administrasi dari berbagai Instansi Pemerintah dan Swasta yang kegiatan atau lokasinya berada di Kota Yogyakarta.

Kami menyampaikan penghargaan dan ucapan terimakasih kepada Dinas/Instansi/ Lembaga terkait dilingkungan Pemerintah Kota Yogyakarta serta pihak Swasta yang telah memberikan bantuan hingga terwujudnya publikasi ini.

Disadari bahwa publikasi ini masih terdapat kekurangan, untuk itu kritik dan saran perbaikan sangat diharapkan untuk penyempurnaan pada publikasi yang akan datang.

Harapan kami semoga buku ini bermanfaat bagi kita semua.

Yogyakarta, Juni 2011
BADAN PUSAT STATISTIK
KOTA YOGYAKARTA

Kepala,



Ir. Arina Yulianti

NIP : 19620731 198703 2 001

PREFACE

With Praises and Honour to the God Almighty, BPS Statistics of Yogyakarta City in cooperation with Government Institutions of Yogyakarta City have accomplished publication YOGYAKARTA CITY in FIGURES 2011.

The source of the data compiled are basically from routine activities, such as surveys and censuses, and also supplemented by the secondary data of administrative product issued by various government and private agencies locating in Yogyakarta City.

We would like to express our appreciation and gratitude to agencies/institution/organisation in regional government of Yogyakarta City and private for their assistance and contribution in the process of publishing this publication.

Realizing that this publication is still completeness and comprehensiveness, therefore comment and suggestion to improve the contents of this publication are always welcome

We hope this publication is useful for all people.

*Yogyakarta, Juni 2011
BPS-STATISTIC of YOGYAKARTA CITY
Held,*



Ir. Arina Yulianti

NIP : 19620731 198703 2 001



WALIKOTA YOGYAKARTA
SAMBUTAN WALIKOTA YOGYAKARTA
PADA PENERBITAN BUKU
YOGYAKARTA DALAM ANGKA 2011

Assalamu'alaikum Wr. Wb.

Salam sejahtera bagi kita semua

Perkembangan era globalisasi yang demikian pesat dewasa ini menjadikan data dan informasi mempunyai cakupan yang semakin luas, semakin rinci, serta dituntut untuk memenuhi kecepatan dan akurasi maksimal dalam penyajiannya. Dalam konteks inilah peranan data dan informasi menjadi sangat vital artinya karena data dan informasi merupakan komponen penting dalam penyelenggaraan pembangunan ataupun kegiatan organisasi karena digunakan mulai dari tahap perencanaan, penganggaran, implementasi sampai dengan evaluasi program atau pengukuran pencapaian kinerja.

Para pengambil keputusan atau perencana membutuhkan data dan informasi dalam rangka menyusun perencanaan terkait upaya pencapaian tujuan organisasi. Minimnya data secara kuantitas ataupun kualitas tidak akan menghasilkan analisa yang mendalam tentang suatu masalah dan tidak akan cukup kuat bila dijadikan bahan pengambilan keputusan atau perencanaan. Pemahaman atas data yang dibutuhkan serta sumber perolehan dari data tersebut, harus diidentifikasi sebagai sesuatu yang sangat penting.

Kebutuhan data dan informasi yang menyangkut sumber daya daerah dan perkembangan Kota Yogyakarta sekiranya dapat terjawab melalui terbitnya Buku Kota Yogyakarta Dalam Angka 2011 ini. Data yang tersedia dalam buku ini diharapkan dapat memberikan gambaran yang representatif terkait perkembangan Kota Yogyakarta berikut dinamika yang terjadi di dalamnya, sehingga data yang disajikan dalam buku ini bisa digunakan sebagai referensi untuk merumuskan kebijakan, program, pelayanan bahkan investasi oleh para stake holder.

Semoga Allah SWT senantiasa memberikan bimbingan dan rahmat-Nya kepada kita, sehingga tujuan penerbitan buku ini dapat tercapai.

Wassalamu'alaikum Wr. Wb.

WALIKOTA YOGYAKARTA

H. HERRY ZUDIANTO



**SPEECH OF THE MAYOR OF YOGYAKARTA
UPON PUBLISHING THE BOOK
“YOGYAKARTA DALAM ANGKA 2011”**

*Assalamu 'alaikum Wr. Wb.
May prosperity for all of us*

The development of a rapid globalization today makes data and information has a wider scope, more detail, and requires to meet the speed and maximum accuracy in its presentation. In this context, the role of data and information become vitalate, means data and information are vital components in the implementation of development or activities of the organization because it used from the planning phase, budgeting, Implementation to the achievement of program evaluation or measurement of performance.

Decision-makers or planners need data and information in order to construct a related planning efforts to achieve organizational goals. The lack of data in quantity or quality will not produce in an in-depth analysis about a problem and will not be strong enough when used as an ingredient of decision making or planning. Understanding of the required data and sources of acquisition of these data, should be identified as important things.

The needs of data and information concerns local resources and development of the city of Yogyakarta can be answered the publication of Book of Yogyakarta in Figures 2011. The data available in this book are expected to provide a representative picture of the development of the city of Yogyakarta following related dynamics that occur in it, so the data that presents in this book can be used as a reference for formulating policies, programs, services and even investments by the stakeholders.

May Allah SWT continue to give guidance and mercy to us, so the purpose of publishing this book can be achieved.

Wassalamu 'alaikum Wr. Wb.

MAYOR OF YOGYAKARTA

H HERY ZUDIANTO

**SAMBUTAN KEPALA BAPPEDA
KOTA YOGYAKARTA**



Puji syukur kami panjatkan kehadiran Tuhan Yang Maha Esa, atas limpahan berkah dan rahmat-Nya sehingga buku Kota Yogyakarta Dalam Angka 2011 ini dapat diselesaikan. Penyusunan buku ini terutama bertujuan untuk menghimpun data potensi daerah di Kota Yogyakarta dari berbagai aspek pemerintahan,

pembangunan dan pelayanan masyarakat yang diharapkan bermanfaat sebagai dasar dan acuan untuk penyusunan perencanaan dan mengevaluasi hasil-hasil pembangunan di Kota Yogyakarta.

Buku Kota Yogyakarta Dalam Angka 2011 ini disusun atas kerjasama antara Badan Perencanaan Pembangunan Daerah Kota Yogyakarta dengan Badan Pusat Statistik Kota Yogyakarta. Adapun data yang dihimpun bersumber dari instansi/Satuan Kerja Perangkat Daerah (SKPD) di lingkungan Pemerintah Kota Yogyakarta. Kami mengucapkan terimakasih kepada semua pihak yang telah membantu dalam penyusunan buku ini sehingga dapat dipublikasikan.

Kami sadar bahwa publikasi ini masih banyak kekurangan dan kesalahan, maka segala kritik dan saran untuk perbaikan dan penyempurnaan publikasi berikutnya sangat kami harapkan.

BAPPEDA KOTA YOGYAKARTA

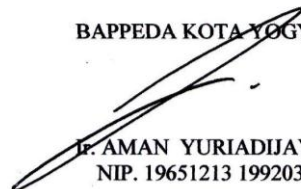
J. AMAN YURIADIJAYA, MM
NIP. 19651213 199203 1 006

***Foreword of Head of Regional Development Planning Board
of Yogyakarta City***

First of all, let us praise to God because of His abundant blessing and mercy so that the book of Yogyakarta in Figure 2011 can be finished.

The publication is mainly proposed to compile data of regional potencies of Yogyakarta City from various aspect of governance , development and public services, which is expected to be utilized as a basic for development planning and evaluating the result of development in Yogyakarta City.

The book of Yogyakarta in Figure 2011 was a result of collaboration between Regional Development Planning Board of Yogyakarta City (Bappeda) and BPS-Statistics (BPS) of Yogyakarta City. The data were obtained from any institutions of Yogyakarta City Government. We are sincerely grateful to all parties for their helping us so that the book is possibly made.

We realize that the publication is still far from perfect. Therefore, we are welcome for any constructive critics and suggestions for the better publication in future.

***Regional Development Planning Board
Of Yogyakarta***

***H. AMAN YURIADIJAYA, MM
NIP. 19651213 199203 1 006***

1. GEOGRAFI

1.1. Keadaan Alam

Kota Yogyakarta terletak antara 110°24'19"-110°28'53" Bujur Timur dan antara 07°49'26"-07°15'24" Lintang Selatan, dengan luas sekitar 32,5 Km² atau 1,02 % dari luas wilayah Provinsi Daerah Istimewa Yogyakarta.

Jarak terjauh dari Utara ke Selatan kurang lebih 7,5 Km dan dari Barat ke Timur kurang lebih 5,6 Km.

Kota Yogyakarta yang terletak di daerah dataran lereng aliran gunung Merapi memiliki kemiringan lahan yang relatif datar (antara 0 - 2 %) dan berada pada ketinggian rata-rata 114 meter dari permukaan air laut (dpa). Sebagian wilayah dengan luas 1.657 hektar terletak pada ketinggian kurang dari 100 meter dan sisanya (1.593 hektar) berada pada ketinggian antara 100 – 199 meter dpa. Sebagian besar jenis tanahnya adalah regosol.

Terdapat 3 sungai yang mengalir dari arah Utara ke Selatan yaitu :

1. GEOGRAPHY

1.1 Relief

Yogyakarta City lies between 110°24'19"-110°28'53" east longitude and between 07°49'26"-07°15'24" south latitude, with area of 32.5 km² or 1.02% from the area of Daerah Istimewa Yogyakarta Province.

The range between north and south is approximately 7.5 km and between west and east approximately 5.6 km.

Yogyakarta City is located on Merapi Mount's Valley having an inclination of between 0-2%. The land is on the average of 114 meters from sea surface. A number of 1,657 hectares lies on the height of less than 100 m and the rest (1,593 hectares) is located on 100-199 m height from sea surface. Most of land contains regosol.

There are 3 rivers flowing from north to south, those of:

Sungai Gajahwong yang mengalir di bagian timur kota, Sungai Code di bagian tengah dan Sungai Winongo di bagian barat kota.

Secara administratif Kota Yogyakarta terdiri dari 14 kecamatan dan 45 kelurahan dengan batas wilayah :

Sebelah Utara : Kabupaten Sleman

Sebelah Timur : Kabupaten Bantul dan Sleman

Sebelah Selatan : Kabupaten Bantul

Sebelah Barat : Kabupaten Bantul dan Sleman

1.2. Iklim

Secara umum, rata-rata curah hujan tertinggi selama tahun 2010 terjadi pada bulan Desember, yaitu sebanyak 511,8 mm dan terendah terjadi pada bulan Juli (57,9 mm). Rata-rata hari hujan per bulan adalah 14,21 hari.

Kelembaban udara rata-rata cukup tinggi, tertinggi terjadi pada bulan Februari sebesar 84,5 persen dan terendah pada bulan September sebesar 78 persen. Tekanan udara rata-rata 1.009,8 mb dan suhu udara rata-rata 27,3°C.

Gajahwong River flowing through the east of the City, Code River through the middle and Winongo River through the west part.

Administratively, Yogyakarta City comprises 14 Districts and 45 subdistricts with the bounds:

North : Sleman Regency

East : Bantul and Sleman Regency

South : Bantul Regency

West : Bantul and Sleman Regency

1.2. Climate

Generally, the highest rainfall average during 2010 was in February, that of 511,8 mm and the lowest one was in July (57,9 mm). The average rainy day per month was 14,21 days.

The average humidity was relatively high. The highest occurred in February, that of 84,5 percent and the lowest was in September, that of 78 percent. The average air pressure and temperature were respectively 1,009,8 mb and 27,3°C.

Gafik/Graph : 1.1
 Luas wilayah Kota Yogyakarta menurut Kecamatan
Area of Yogyakarta City by District
 2010

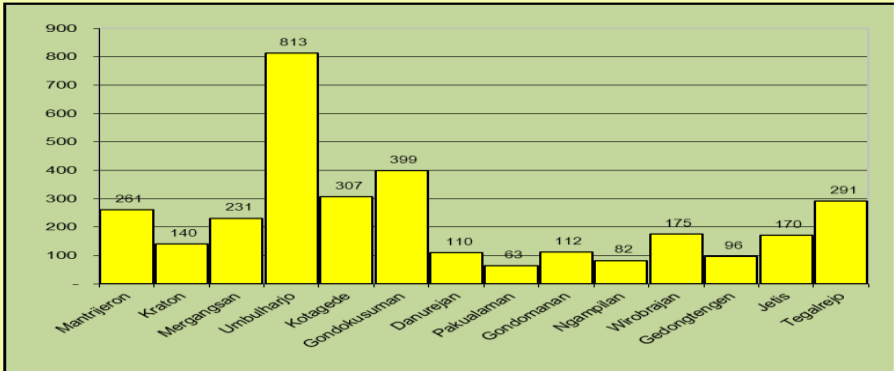

Gafik/Graph : 1.2
 Suhu Udara di Kota Yogyakarta
Temperature in Yogyakarta City
 2010

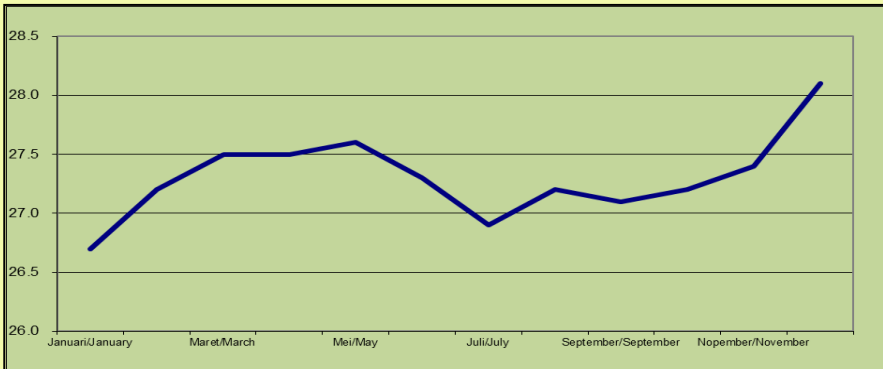

Tabel/Table : 1.1.1

Jarak antara Balaikota Yogyakarta dengan Kantor Kecamatan
Distance between Capital City of Yogyakarta and Each District
2010

Kecamatan <i>District</i>	Jarak <i>Distance</i> (Km)
(1)	(2)
1. Mantrijeron	5,5
2. Kraton	4,0
3. Mergangsan	2,0
4. Umbulharjo	0,8
5. Kotagede	1,5
6. Gondokusuman	3,0
7. Danurejan	2,6
8. Pakualaman	1,0
9. Gondomanan	3,0
10. Ngampilan	5,0
11. Wirobrajan	5,0
12. Gedongtengen	5,0
13. Jetis	4,0
14. Tegalrejo	6,0

Sumber : Monografi Kecamatan se-Kota Yogyakarta

Tabel/Table : 1.1.2

Jarak antara Balaikota Yogyakarta dengan Obyek Wisata Sekitarnya
Distance between Capital City of Yogyakarta and Surrounding Tourism Objects
2010

Obyek Wisata <i>Tourism Objects</i>	Jarak <i>Distance</i> (Km)
(1)	(2)
1. Pantai Utara/ <i>North Coast</i>	121
2. Pantai Selatan/ <i>South Coast</i>	27
3. Kaliurang	25
4. Makam Imogiri/ <i>Imogiri Graves</i>	18
5. Goa Selarong/ <i>Selarong Cave</i>	9
6. Pantai Samas/ <i>Samas Beach</i>	25
7. Pantai Parangtritis/ <i>Parangtritis Beach</i>	27
8. Pantai Baron/ <i>Baron Beach</i>	61
9. Tawangmangu	110
10. Jatijajar	150
11. Baturaden	200
12. Kraton Solo	68
13. Candi Borobudur/ <i>Borobudur Temple</i>	40
14. Candi Prambanan/ <i>Prambanan Temple</i>	15

Tabel/Table : 1.1.3
Luas Wilayah Kota Yogyakarta menurut Kecamatan dan Ketinggian dari
Area of Yogyakarta City by District and Altitude (hektar/hectare)
2010

Kecamatan <i>District</i>	Ketinggian/Altitude (Meter)			Jumlah <i>Total</i>
	< 100	100 - 199	> 200	
(1)	(2)	(3)	(4)	(5)
1. Mantrijeron	261	-	-	261
2. Kraton	140	-	-	140
3. Mergangsan	202	29	-	231
4. Umbulharjo	607	206	-	813
5. Kotagede	302	5	-	307
6. Gondokusuman	-	399	-	399
7. Danurejan	-	110	-	110
8. Pakualaman	-	63	-	63
9. Gondomanan	42	70	-	112
10. Ngampilan	31	51	-	82
11. Wirobrajan	72	103	-	175
12. Gedongtengen	-	96	-	96
13. Jetis	-	170	-	170
14. Tegalrejo	-	291	-	291
Jumlah	1.657	1.593	-	3.250
2009	1.657	1.593	-	3.250
2008	1.657	1.593	-	3.250

Sumber Data : BPN Kota Yogyakarta

Source of Data : National Land of Yogyakarta City

Tabel/Table : 1.2.1
Curah Hujan menurut 5 (lima) Stasiun Pengamat Hujan
Rainfall by 5 (five) Meteorology Stations
2010

Bulan Month	Dongkelan		PDAM		Nitikan		Tegalrejo		Rata-rata Average	
	mm	hh/rd	mm	hh/rd	mm	hh/rd	mm	hh/rd	mm	hh/rd
(1)	(2)	(3)	(4)	(5)	(6)	(7)	(8)	(9)	(10)	(11)
1. Januari <i>January</i>	126	12	278	21	173	13	125	20	175,5	16,5
2. Pebruari <i>February</i>	338,5	11	270	15	221	10	265	15	273,6	12,8
3. Maret <i>March</i>	293,5	14	252	16	255	12	234	11	258,6	13,3
4. April <i>April</i>	133,5	11	172	14	122	9	175	15	150,6	12,3
5. Mei <i>May</i>	256,5	14	320	21	242	18	315	21	283,4	18,5
6. Juni <i>June</i>	114	7	204	13	97	5	200	13	153,8	9,5
7. Juli <i>July</i>	42,5	7	79	9	40	4	70	9	57,9	7,3
8. Agustus <i>August</i>	83	7	114	8	159	13	124	9	120,0	9,3
9. September <i>September</i>	331	15	444	18	159	13	450	15	346,0	15,3
10. Oktober <i>October</i>	149	16	246	18	128	15	260	19	195,8	17,0
11. November <i>November</i>	284,5	16	423	17	241	13	258	19	301,6	16,3
12. Desember <i>December</i>	594	20	533	27	356	15	564	29	511,8	22,8
Jumlah/Total	2.746	150	3.335	197	2.193	140	3.040	195	2828,5	170,5
2009	1.027	97	1.832	138	6.534	160	983	82	2.594,2	119,0
2008	1.622	99	2.219	128	1.949	64	1.859	116	1.919,0	92,0

Sumber data : Dinas Perindagkoptan Kota Yogyakarta

Source of data : Industry, Trade, Agriculture and Cooperative Services of Yogyakarta City

mm = millimeter

hh = hari hujan/rd = rainy days 0 = nilai sangat kecil/value can be ignored

Tabel/Table : 1.2.2

Kelembaban Udara, Tekanan Udara dan Suhu Udara di Kota Yogyakarta
Relative Humidity, Atmospheric Pressure and Temperature in Yogyakarta City
2010

Bulan Month	Kelembaban Udara Humidity (%)			Tekanan Udara Atmospheric Pressure (mb)			Suhu Udara Temperature (° C)		
	Min	Max	Rata2	Min	Max	Rata2	Min	Max	Rata2
(1)	(2)	(3)	(4)	(5)	(6)	(7)	(8)	(9)	(10)
Januari/January	53	95	84	1.007,8	1.012,0	1.010,1	22,0	33,0	26,7
Pebruari/February	59	95	84,5	1.009,2	1.011,6	1.010,0	23,0	34,6	27,2
Maret/March	55	95	83	1.007,3	1.014,6	1.010,2	23,0	35,2	27,5
April/April	59	95	85	1.008,1	1.012,0	1.009,9	23,0	33,2	27,5
Mei/May	57	97	85	1.004,5	1.012,0	1.008,3	24,0	34,8	27,6
Juni/June	52	95	82	1.008,8	1.011,4	1.010,3	22,0	33,2	27,3
Juli/July	57	95	80,7	1.007,6	1.012,1	1.010,2	21,8	33,4	26,9
Agustus/August	57	95	80,7	1.007,6	1.012,1	1.010,2	22,8	34,4	27,2
September/September	47	95	78	1.008,9	1.013,0	1.010,6	23,0	34,0	27,1
Oktober/October	41	95	82	1.008,4	1.011,6	1.010,0	21,8	34,6	27,2
Nopember/November	52	95	81	1.007,4	1.011,2	1.009,3	23,0	34,0	27,4
Desember December	46	95	82	1.005,8	1.010,2	1.008,7	22,8	34,2	28,1

Sumber Data : Dinas Perhubungan DI. Yogyakarta

Source of Data: Communication Services of D.I. Yogyakarta

Tabel/Table : 1.2.3
Arah dan Kecepatan Angin di Kota Yogyakarta
Wind Direction and Velocity in Yogyakarta City
2010

Bulan Month	Arah Angin Wind Direction (°)	Kecepatan Angin / Wind Velocity (Knot)		
		Min	Max	Rata2/Ave
(1)	(2)	(3)	(4)	(5)
1. Januari <i>January</i>	240	0	47	5
2. Pebruari <i>February</i>	60	0	26	4
3. Maret <i>March</i>	60	0	39	4
4. April <i>April</i>	210	0	25	4
5. Mei <i>May</i>	60	0	27	4
6. Juni <i>June</i>	120	0	18	4
7. Juli <i>July</i>	120	0	27	4
8. Agustus <i>August</i>	120	0	27	4
9. September <i>September</i>	180	0	23	4
10. Oktober <i>October</i>	120	0	18	4
11. Nopember <i>November</i>	210	0	18	4
12. Desember <i>December</i>	210	0	18	4

Sumber Data : Dinas Perhubungan DI. Yogyakarta

Source of Data: Communication Services of D.I. Yogyakarta

2. PEMERINTAHAN

2.1. Pemerintah Daerah

Pemerintah daerah adalah Kepala Daerah beserta perangkat daerah lainnya sebagai Badan Eksekutif Daerah. Pemerintah Kota Yogyakarta dipimpin oleh seorang Walikota sebagai kepala eksekutif yang dibantu oleh seorang Wakil Walikota.

Dewan Perwakilan Rakyat (DPRD) adalah Badan Legislatif Daerah. DPRD Kota Yogyakarta masa bhakti 2009-2014 terdiri dari 40 orang anggota berasal dari 5 fraksi.

2.2. Pembagian Wilayah

Kota Yogyakarta terdiri dari 14 kecamatan, 45 kelurahan, 614 RW dan 2.524 RT dengan luas wilayah 32,5 km².

Penggunaan lahan paling banyak diperuntukkan bagi perumahan, yaitu sebesar 2.105,391 hektar dan bagian terkecil berupa lahan kosong seluas 20,113 hektar.

2. GOVERNANCE

2.1. Regional Government

Regional government refers to head of the region and the staff performing as executive. Government of Yogyakarta City is ruled by a City Master as the head of executive. He is assisted by Vice City Master.

Local Representative is a regional legislative. The Representative of 2009 – 2014 period comprises 40 members coming from 5 fractions.

2.2. Area Division

Yogyakarta City consists of 14 districts, 45 subdistricts, 614 surrounding groups, and 2.524 neighborhood groups with area of 32,5 km².

During 2009, most area was used for dwellings, that of 2.105,391 hectares and the smallest area was fallow land, that of 20,113 hectares.

Grafik/Graph : 2.1.
 Banyaknya Keputusan DPRD Kota Yogyakarta
 Number of Decisions made by Local Representatives in Yogyakarta City
 2008-2010

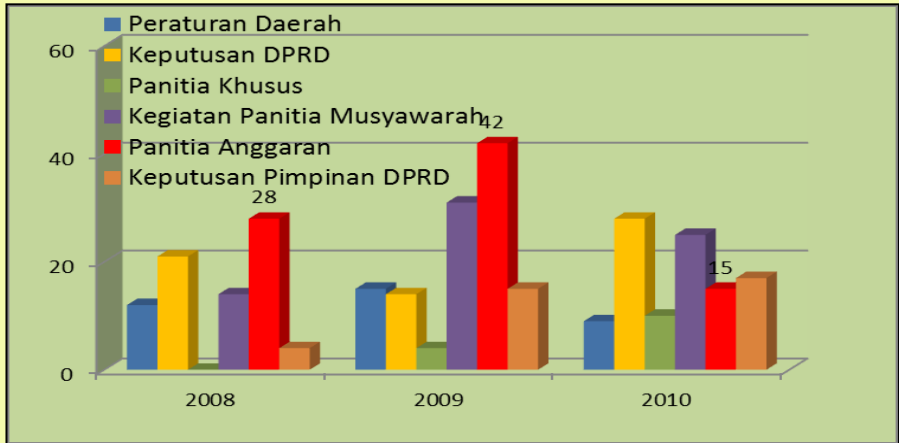

Grafik/Graph : 2.2.
 Penggunaan Lahan di Kota Yogyakarta
 Area of Land Utilization in Yogyakarta City
 2010

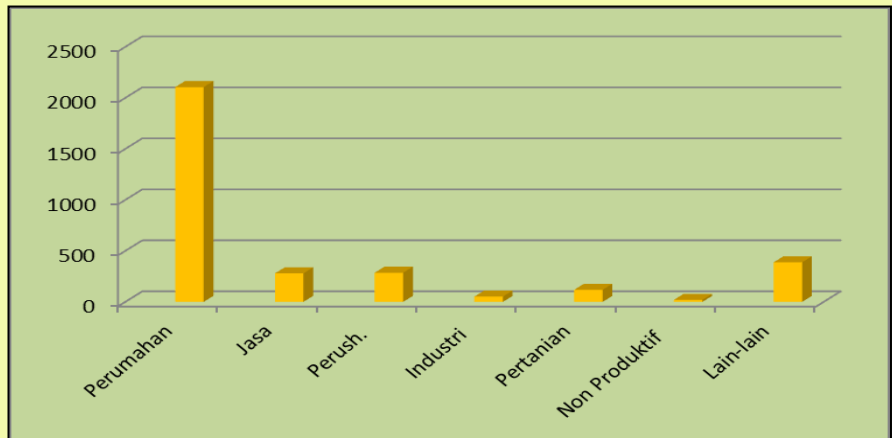

Tabel/Table : 2.1.1
Susunan Anggota DPRD Kota Yogyakarta Periode 2009-2014
menurut Komisi dan Fraksi-fraksi
Composition of Local Representatives 2009-2014 by Commission
and Parties in Yogyakarta City
2011

Komisi / Bidang Tugas <i>Commission</i>	Fraksi - Fraksi/ <i>Parties</i>					Jumlah <i>Total</i>
	F PDI - P	F PAN	F PG	F PD	F KS	
(1)	(2)	(3)	(4)	(5)	(6)	(7)
A Pemerintahan <i>Government</i>	3	1	1	2	1	8
B Perekonomian dan Keuangan <i>Economics and</i> <i>Finance</i>	3	2	2	2	1	10
C Pembangunan <i>Development</i>	3	1	1	2	1	8
E Kesejahteraan Rakyat <i>Social Welfare</i>	3	2	1	3	2	11
F Pimpinan DPRD <i>Local Representative</i> <i>Chairman</i>	1	1	0	1	0	3
Jumlah <i>Total</i>	13	7	5	10	5	40

Sumber Data : Sekretariat DPRD Kota Yogyakarta

Source of Data: Secretariat of Local Representative of Yogyakarta City

Tabel/Table : 2.1.2
Banyaknya Keputusan DPRD Kota Yogyakarta
Number of Decisions Made by Local Representatives in Yogyakarta City
2008-2010

Sifat Keputusan <i>Type of Decision</i>	2008	2009	2010
(1)	(2)	(3)	(4)
1. Peraturan Daerah <i>Regional Regulation</i>	12	15	9
2. Keputusan DPRD <i>Legislative Council Decisions</i>	21	14	28
3. Panitia Khusus <i>Special Committee</i>	0	4	10
4. Pernyataan Pendapat <i>Statement of Opinion</i>	0	1	0
5. Resolusi <i>Resolution</i>	0	0	0
6. Kesimpulan Pendapat <i>Agreement of Opinion</i>	0	1	0
7. Kegiatan Panitia Musyawarah	14	31	25
8. Memorandum <i>Memorandum</i>	0	0	0
9. Panitia Anggaran <i>Budget Committee</i>	28	42	15
10. Keputusan Pimpinan DPRD <i>Local Representatives Chairman's Decisions</i>	4	15	17
Jumlah/Total	79	123	104

Sumber Data : Sekretariat DPRD Kota Yogyakarta

Source of Data: Secretariat of Local Representativeness of Yogyakarta City

Tabel/Table : 2.2.1
Banyaknya Swadaya yang Dikumpulkan Masyarakat
menurut Kecamatan di Kota Yogyakarta
Number of Public Funds by District in Yogyakarta City
(rupiah)
2008-2010

Kecamatan <i>District</i>	Tahun Anggaran/ <i>Fiscal Year</i>		
	2008	2009	2010
(1)	(2)	(3)	(4)
1. Mantrijeron	300.777.775	833.914.300	798.326.000
2. Kraton	970.683.470	123.995.200	882.823.460
3. Mergangsan	2.954.650.830	3.538.155.700	2.835.937.526
4. Umbulharjo	2.876.108.550	6.976.115.000	6.809.827.000
5. Kotagede	3.611.326.500	2.367.785.825	4.332.407.015
6. Gondokusuman	621.614.500	485.014.500	818.295.500
7. Danurejan	409.190.000	737.926.700	754.772.700
8. Pakualaman	516.204.000	587.176.500	2.141.189.000
9. Gondomanan	497.855.000	2.306.633.000	526.864.500
10. Ngampilan	1.188.756.300	911.530.000	797.960.000
11. Wirobrajan	1.510.295.650	3.554.243.500	1.738.847.800
12. Gedongtengen	730.370.500	576.237.100	514.440.000
13. J e t i s	1.344.265.000	890.473.500	3.455.184.500
14. Tegalrejo	1.248.860.600	3.152.599.000	3.535.734.600
J u m l a h/Total	18.780.958.675	27.041.799.825	29.942.609.601

Sumber Data : Kantor Pemberdayaan Masy. & Perempuan Kota Yogyakarta

Tabel/Table : 2.2.2

Kegiatan Manunggal Karya Bhakti TNI di Kota Yogyakarta
Number of Social Activities Performed by Indonesian Army in Yogyakarta City
2008-2010

Tahun Anggaran <i>Fiscal Year</i>	Kegiatan <i>Activity</i>	Lokasi Kelurahan <i>Location</i>	Biaya <i>Cost</i>
(1)	(2)	(3)	(4)
2008	1. MKB TNI	Rejowinangun	APBD I, APBD II, Swadaya Rp. 187.500.000,-
	2. TMMD	Giwangan	APBD I, APBD II, Swadaya Masyarakat Rp. 62.500.000,-
2009	1. MKB TNI	Notoprajan	APBD I, APBD II, Swadaya Rp. 245.300.000,-
	2. TMMD	Tegalpanggung	APBD I, APBD II, Swadaya Rp. 206.546.000,- Rp. 62.500.000,-
2010	1. TMMD	Pringgokusuman	APBD Kota, APBD Prop, Kantor kementerian agama kota YK Rp. 245.230.000,-
		Gondokusuman	APBD Kota, APBD Prop. Rp. 264.998.000,-

Sumber Data : Kantor Pemberdayaan Masy. & Perempuan Kota Yogyakarta

Tabel/Table : 2.3.1

Luas wilayah, Jumlah RW dan RT menurut Kecamatan dan Kelurahan di Kota Yogyakarta
Area, Number of Surrounding and Neighborhood Groups
by District and Subdistrict in Yogyakarta City
2010

Kecamatan <i>District</i>	Kelurahan <i>Subdistrict</i>	Luas Area (Km ²)	Jumlah RW <i>Surrounding Group</i>	Jumlah RT <i>Neighborhood Group</i>
(1)	(2)	(3)	(4)	(5)
1. MANTRIJERON	1. Gedongkiwo	0,90	18	86
	2. Suryodiningratan	0,85	17	69
	3. Mantrijeron	0,86	20	75
		2,61	55	230
2. KRATON	1. Patehan	0,40	10	44
	2. Panembahan	0,66	18	78
	3. Kadipaten	0,34	15	53
		1,40	43	175
3. MERGANGSAN	1. Brontokusuman	0,93	23	83
	2. Keparakan	0,53	13	57
	3. Wirogunan	0,85	24	76
		2,31	60	216
4. UMBULHARJO	1. Giwangan	1,26	13	42
	2. Sorosutan	1,68	16	63
	3. Pandean	1,38	12	49
	4. Warungboto	0,83	9	38
	5. Tahunan	0,78	11	48
	6. Muja-muju	1,53	12	55
	7. Semaki	0,66	10	34
	8,12	83	329	
5. KOTAGEDE	1. Prenggan	0,99	13	57
	2. Purbayan	0,83	14	58
	3. Rejowinangun	1,25	13	49
		3,07	40	164
6. GONDOKUSUMAN	1. Baciro	1,03	21	87
	2. Demangan	0,74	12	44
	3. Klitren	0,68	16	63
	4. Kotabaru	0,71	4	20
	5. Terban	0,80	12	59
	3,97	65	273	

Lanjutan Tabel 2.3.1

Continuation of Table 2.3.1

Kecamatan <i>District</i>	Kelurahan <i>Subdistrict</i>	Luas Area (Km ²)	Jumlah RW Surrounding Group	Jumlah RT Neighborhood Group
(1)	(2)	(3)	(4)	(5)
7. DANUREJAN	1. Suryatmajan	0,28	15	45
	2. Tegalpanggung	0,35	16	66
	3. Bausasran	0,47	12	49
		1,10	43	160
8. PAKUALAMAN	1. Purwokinanti	0,33	10	47
	2. Gunungketur	0,30	9	36
		0,63	19	83
9. GONDOMANAN	1. Prawirodirjan	0,67	18	61
	2. Ngupasan	0,45	13	49
		1,12	31	110
10. NGAMPILAN	1. Notoprajan	0,37	8	50
	2. Ngampilan	0,45	13	70
		0,82	21	120
11. WIROBRAJAN	1. Patangpuluhan	0,44	10	51
	2. Wirobrajan	0,67	12	58
	3. Pakuncen	0,65	12	56
		1,76	34	165
12. GEDONGTENGEN	1. Pringgokusuman	0,46	14	54
	2. Sosromenduran	0,50	23	89
		0,96	37	143
13. JETIS	1. Bumijo	0,59	13	56
	2. Gowongan	0,47	13	52
	3. Cokrodiningratan	0,66	11	60
		1,72	37	168
14. TEGALREJO	1. Tegalrejo	0,82	7	25
	2. Bener	0,57	12	46
	3. Kricak	0,82	13	61
	4. Karangwaru	0,70	14	56
		2,91	46	188
J u m l a h/Total	45	32,50	614	2.524

Sumber Data : Bagian Tata Pemerintahan Kota Yogyakarta

Source of Data: Government Division of Yogyakarta City

Tabel/Table : 2.3.2
Penggunaan Lahan menurut Kecamatan di Kota Yogyakarta
Area of Land Utilization by District in Yogyakarta City
2010

Kecamatan <i>District</i>	Jenis Penggunaan Lahan/ <i>Type of Land Utilization (Ha)</i>							Jumlah <i>Total</i>
	Perumahan <i>Dwelling</i>	Jasa <i>Service</i>	Perush. <i>Establishment</i>	Industri <i>Industry</i>	Pertanian <i>Agri culture</i>	Non Produktif	Lain-lain <i>Others</i>	
(1)	(2)	(3)	(4)	(5)	(6)	(7)	(8)	(9)
1. Mantriweron	201,691	9,550	13,468	0,488	2,485	0,091	33,226	261
2. Kraton	104,357	11,301	8,350	0,000	0,000	0,000	15,993	140
3. Mergangsan	156,058	15,958	20,808	1,600	4,628	0,124	31,825	231
4. Umbulharjo	511,401	55,487	37,967	17,880	67,793	16,431	105,041	812
5. Kotagede	221,443	8,979	17,663	10,646	16,994	0,996	30,279	307
6. Gondokusuman	225,996	69,160	60,432	6,340	0,029	0,415	36,628	399
7. Danurejan	49,475	16,960	30,581	0,320	0,000	0,000	12,665	110
8. Pakualaman	33,936	11,040	6,412	0,320	0,000	0,320	10,973	63
9. Gondomanan	46,490	29,538	22,640	1,520	0,000	0,000	11,813	112
10. Ngampilan	62,107	3,360	4,296	0,000	0,000	0,480	11,757	82
11. Wirobrajan	135,770	7,230	15,402	0,600	0,565	0,000	16,433	176
12. Gedongtengen	65,309	3,680	15,979	0,000	0,000	0,000	11,033	96
13. Jetis	105,703	18,249	23,056	2,880	0,000	0,545	19,567	170
14. Tegalrejo	185,655	18,881	9,086	9,640	26,097	0,711	40,930	291
Jumlah	2.105,391	279,373	286,138	52,234	118,591	20,113	388,160	3.250
2009	2.105,108	275,713	284,498	52,234	124,166	20,113	388,118	3.250

Sumber Data : BPN Kota Yogyakarta

Source of Data : National Land of Yogyakarta City

Tabel/Table : 2.4
Banyaknya Hasil Pemeriksaan yang Dilaksanakan
Aparat Pemeriksa Fungsional
Number of Investigation Held by Functional Investigators
2010

Uraian <i>Item</i>	BPK	BPKP	BAWASDA PROPINSI	BAWASDA KOTA	Jumlah <i>Total</i>
(1)	(2)	(3)	(4)	(5)	(6)
1. Obyek Pemeriksaan <i>Investigation Objects</i>	3	3	4	72	82
2. Temuan <i>Findings</i>	56	0	9	11	76
3. Rekomendasi <i>Recomendation</i>	102	0	12	11	125
4. Tindak Lanjut <i>Follow up</i>	90	0	11	11	112
5. Pending <i>Pending</i>	8	0	0	0	8
6. Dalam Proses <i>in Process</i>	12	0	1	0	13
7. Belum ditindaklanjuti <i>not followed up yet</i>	0	0	0	0	0

Sumber Data : Inspektorat Kota Yogyakarta

Source of Data: Internal Control Board of Yogyakarta City

3. PENDUDUK DAN TENAGA KERJA

3.1. Penduduk

Berdasarkan hasil Sensus Penduduk 2000, penduduk Kota Yogyakarta berjumlah 397.398 orang yang terdiri dari 194.530 orang (48,95 persen) laki-laki dan 202.868 orang (51,05 persen) perempuan. Jumlah penduduk berdasar-kan hasil Supas tahun 2005 sebanyak 435.236 orang. Dengan demikian rata-rata pertumbuhan penduduk periode tahun 2000-2005 sebesar 1,9 persen.

Berdasarkan hasil Sensus Penduduk 2010 jumlah penduduk tahun 2010 tercatat 388.627 orang. Komposisi penduduk berdasarkan jenis kelamin adalah 48,67 persen laki-laki dan 51,33 persen perempuan. Secara keseluruhan jumlah penduduk perempuan lebih tinggi dibandingkan dengan penduduk laki-laki seperti tampak dari rasio jenis kelamin penduduk yang lebih kecil dari 100, dimana pada tahun 2010 sebesar 94,81.

3. POPULATION AND MANPOWER

3.1. Population

Based on 2000 Population Census, population of Yogyakarta City was 397,398 lives, comprising 194,530 males (48.95 percent) and 202,868 females (51.05 percent). While population based on 2005 Population Survey was 435.236 lives. Thus, the average growth of population from 2000 to 2005 was 1.9 percent.

Based on 2010 population census, total population of Yogyakarta City in 2010 was 388.627 lives, 48,67 percent was male and 51,33 percent was female. Generally, number of female population was higher than the male population as the sex ratio less than 100, which in 2010 amounted to 94,81.

Rasio jenis kelamin adalah perbandingan antara banyaknya penduduk laki-laki dengan penduduk perempuan pada suatu daerah dan waktu tertentu. Biasanya dinyatakan dengan banyaknya penduduk laki-laki untuk 100 penduduk perempuan. Dengan luas wilayah 32,50 km², kepadatan penduduk Kota Yogyakarta 11.958 jiwa per km².

3.2. Tenaga Kerja

Jumlah pegawai negeri sipil di lingkungan Pemerintah Kota Yogyakarta pada tahun 2010 tercatat 9.963 orang, yang terdiri dari 88,605 persen pegawai pemerintah daerah dan 11,40 persen pegawai pemerintah pusat. Berdasarkan golongan kepangkatan, di Kota Yogyakarta terdapat pegawai negeri sipil daerah golongan I 3,18 persen, golongan II 20,71 persen, golongan III 45,05 persen dan sisanya golongan IV 31,06 persen.

Sex ratio is the ratio of males to females in a given population and year, usually expressed as the number of males for each 100 females. Area of 32.50 km², population density of Yogyakarta City was 11.958 lives per km².

3.2. Manpower

Number of civil servants in Yogyakarta City in 2010 was 9,963 persons, consisting of 88,605 percent local government civil servants and 11,40 percent central government civil servants. Based on rank group, the number of civil servants class I was 3,18 percent, class II 20,71 percent, class III 45,05 percent and class IV 31,06 percent.

Jumlah Pencari kerja yang terdaftar pada Dinas Tenaga Kerja dan Transmigrasi tahun 2010 sebanyak 6.763 orang yang terdiri dari 3.195 laki-laki dan 3.568 perempuan. Sebagian besar dari pencari kerja tersebut berpendidikan sarjana yaitu 56,63 persen, kemudian diikuti yang berpendidikan SMU (29,41 persen), Diploma (9,20 persen) dan sisanya (4,76) berpendidikan S2, SMP, dan SD.

3.3. Transmigrasi

Jumlah transmigran dari Kota Yogyakarta pada tahun 2010 tercatat 25 kepala keluarga yang terdiri dari 86 jiwa. Sebagian besar transmigran tersebut berasal dari Kecamatan Umbulharjo dan Tegalrejo, dan daerah penempatan terbanyak adalah Kalimantan Barat.

Number of job seekers registered at Manpower and Transmigration Services in 2010 was 6.763 persons, comprising 3.195 males and 3.568 females. The most of them were Bachelor degree graduates, that of 56,63 percent, followed by Senior High School graduates (29,41 percent), Associate degree graduates (9,20 percent) and the rest (4,76) was Master, Junior High School, and Primary School graduates.

3.3. Transmigration

Number of transmigration participants from Yogyakarta City in 2010 was recorded 25 families covering 86 lives. Most of them were from Umbulharjo and Tegalrejo Districts, and the main destinations was West Kalimantan.

Grafik/Graph : 3.1.
 Penduduk menurut Kelompok Umur dan Jenis Kelamin di Kota Yogyakarta/
 Population by Age Group and Sex in Yogyakarta City
 2010

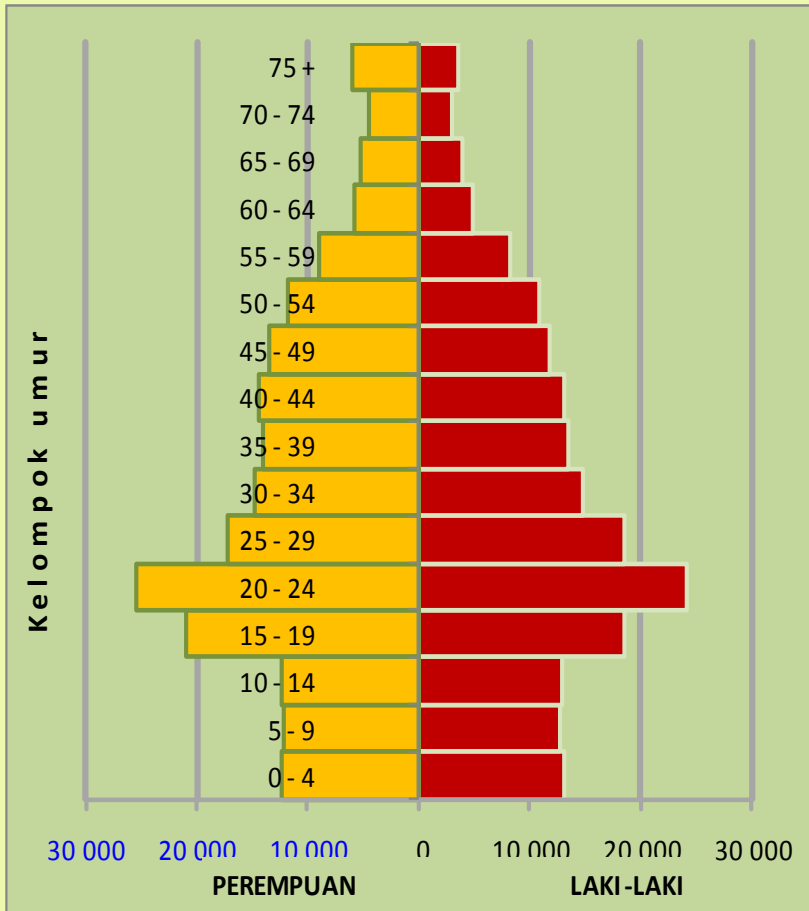

Tabel/Table : 3.1.1
Kepadatan dan Pertumbuhan Penduduk Kota Yogyakarta
Hasil Sensus Penduduk dan SUPAS
Population Density and Growth Based on Population Census and
Intercensal Population Survey
1971 - 2010

Tahun Year	Jumlah Penduduk Population (Jiwa/Lives)	Kepadatan/Density (Jiwa / Km ²) (Lives / Km ²)	Pertumbuhan Penduduk Population Growth (%)
(1)	(2)	(3)	(4)
1971	340.908	10.489	0,90
1980	398.192	12.252	1,72
1990	412.059	12.679	0,35
1995*)	418.944	12.891	0,33
2000	397.398	12.228	-0,37
2005*)	435.236	13.392	1,87
2010	388.627	11.958	-2,24

Sumber Data : BPS Kota Yogyakarta

*) SUPAS/Intercensal Population Survey

Source of Data: BPS-Statistics of Yogyakarta City

Tabel/Table : 3.1.2
Rasio Jenis Kelamin Penduduk Kota Yogyakarta
Hasil Sensus Penduduk dan SUPAS
Population Sex Ratio in Yogyakarta City based on Population Census and
Intercensal Population Survey
1971 - 2010

Tahun Year	Laki-laki Male	Perempuan Female	Rasio Jenis Kelamin Sex Ratio
(1)	(2)	(3)	(4)
1971	169.491	171.417	99,88
1980	199.755	198.437	100,66
1990	202.002	210.057	96,17
1995*)	211.968	206.976	102,41
2000	194.530	202.868	95,89
2005*)	212.712	222.524	95,59
2010	189.137	199.490	94,81

Sumber Data : BPS Kota Yogyakarta

*) SUPAS/Intercensal Population Survey

Source of Data: BPS-Statistics of Yogyakarta City

Tabel/Table : 3.1.3
Penduduk menurut Kelompok Umur dan Jenis Kelamin di Kota Yogyakarta
Population by Age Group and Sex in Yogyakarta City
2010 *)

Kelompok Umur <i>Month</i>	Laki-laki <i>Male</i>	Perempuan <i>Female</i>	Jumlah <i>Total</i>
(1)	(2)	(3)	(4)
0 - 4	13.132	12.323	25.455
5 - 9	12.849	12.162	25.011
10 - 14	12.992	12.238	25.230
15 - 19	18.542	20.920	39.462
20 - 24	24.146	25.395	49.541
25 - 29	18.594	17.175	35.769
30 - 34	14.907	14.739	29.646
35 - 39	13.518	13.990	27.508
40 - 44	13.047	14.410	27.457
45 - 49	11.881	13.437	25.318
50 - 54	10.847	11.839	22.686
55 - 59	8.324	8.878	17.202
60 - 64	4.864	5.822	10.686
65 - 69	3.932	5.130	9.062
70 - 74	3.063	4.476	7.539
75 +	3.561	5.953	9.514
TT	968	603	1.571
Jumlah/Total	189.167	199.490	387.086
2009 **)	226.079	236.673	462.752

Sumber data : BPS Kota Yogyakarta

Source of data: BPS-Statistics of Yogyakarta City

NB : *) Hasil Sensus Penduduk 2010

***) Hasil Proyeksi Penduduk

Tabel/Table : 3.1.4
Luas Wilayah, Penduduk menurut Jenis Kelamin dan
Kepadatan Penduduk di Kota Yogyakarta
Total Area, Population by Sex and Population Density in Yogyakarta City
2010

Kecamatan <i>District</i>	Luas Wilayah <i>Area</i>	Laki-laki <i>Male</i>	Perempuan <i>Female</i>	Jumlah <i>Total</i>	Kepadatan Penduduk <i>Density</i>
(1)	(2)	(3)	(4)	(5)	(6)
Mantrijeron	2,61	15.190	16.077	31.267	11.980
Kraton	1,40	8.329	9.142	17.471	12.479
Mergangsan	2,31	14.375	14.917	29.292	12.681
Umbulharjo	8,12	37.114	39.629	76.743	9.451
Kotagede	3,07	15.516	15.636	31.152	10.147
Gondokusuman	3,99	21.915	23.378	45.293	11.352
Danurejan	1,10	9.020	9.322	18.342	16.675
Pakualaman	0,63	4.517	4.799	9.316	14.787
Gondomanan	1,12	6.095	6.934	13.029	11.633
Ngampilan	0,82	7.600	8.720	16.320	19.902
Wirobrajan	1,76	12.572	12.268	24.840	14.114
Gedongtengen	0,96	8.177	9.008	17.185	17.901
Jetis	1,70	11.451	12.003	23.454	13.796
Tegalrejo	2,91	17.266	17.657	34.923	12.001
Jumlah/Total	32,50	189.137	199.490	388.627	11.958

Sumber data : BPS Kota Yogyakarta

Source of data: BPS-Statistics of Yogyakarta City

Tabel/Table : 3.1.5
Persentase Penduduk Usia 10 tahun ke Atas
menurut Status Perkawinan dan Jenis Kelamin di Kota Yogyakarta
Persentation of Population Aged 10 Years and Over
by Status of Marriage and Sex in Yogyakarta City
2010 *)

Status Perkawinan <i>Status of Marriage</i>	Laki-laki <i>Male</i>	Perempuan <i>Female</i>	Jumlah <i>Total</i>
(1)	(2)	(3)	(4)
Belum Kawin <i>Single</i>	53,08	46,24	49,58
Kawin <i>Marriage</i>	44,61	43,85	44,22
Cerai Hidup <i>Divorced</i>	0,53	1,44	1,00
Cerai Mati <i>Widowed</i>	1,78	8,47	5,2
Jumlah/Total	100,00	100,00	100,00

Sumber data : BPS Kota Yogyakarta

Source of data: BPS-Statistics of Yogyakarta City

NB : *) Angka Sementara

Tabel/Table : 3.1.6
Penduduk Berumur 5 Tahun ke Atas
menurut Pendidikan Tertinggi yang Ditamatkan dan Jenis Kelamin
di Kota Yogyakarta
Population Aged 5 Years and Over by Past Graduate and Sex in Yogyakarta City
2010 *)

Jenis Pendidikan <i>Level of Education</i>	Laki-laki <i>Male</i>	Perempuan <i>Female</i>	Jumlah <i>Total</i>
(1)	(2)	(3)	(4)
1. Tidak/Belum Tamat SD <i>Not Completed from Primary School Yet</i>	13,65	17,78	15,78
2. SD/MI/Sederajat <i>Primary School Graduate</i>	16,58	19,70	18,17
3. SLTP/MTs/Sederajat <i>Junior High School Graduate</i>	16,39	16,41	16,40
4. SLTA/Sederajat <i>Senior High School Graduate</i>	40,01	35,27	37,59
5. Diploma I/II <i>Diploma I/II</i>	0,72	1,06	0,89
6. Akademi/ D-III <i>Academy/Diploma III</i>	3,91	3,85	3,87
7. PT/ D-IV/S2/S3 <i>S-1 Graduate/Post Graduate</i>	8,74	5,93	7,30
Jumlah/Total	100,00	100,00	100,00

Sumber data : BPS Kota Yogyakarta

Source of data: BPS-Statistics of Yogyakarta City

NB : *) Angka Sementara

Tabel/Table : 3.1.7
Penduduk Berumur 15 Tahun ke Atas
menurut Kegiatan Utama dan Jenis Kelamin di Kota Yogyakarta
Population Aged 15 Years and Over by Main Activity and Sex in Yogyakarta City
2010 *)

Kegiatan Utama <i>Main Activity</i>	Laki-laki <i>Male</i>	Perempuan <i>Female</i>	Jumlah <i>Total</i>
(1)	(2)	(3)	(4)
Bekerja <i>Working</i>	106.963	78.690	185.653
Mencari Kerja <i>Seeking for Work</i>	8.120	5.947	14.067
Sekolah <i>Attending School</i>	51.287	46.248	97.535
Lainnya <i>Others</i>	17.842	61.234	79.076
Jumlah/Total	184.212	192.119	376.331

Sumber data : BPS Kota Yogyakarta

Source of data: BPS-Statistics of Yogyakarta City

NB : *) Angka Sementara

Tabel/Table : 3.1.8
Penduduk Berumur 15 Tahun ke Atas yang Bekerja
menurut Lapangan Usaha dan Jenis Kelamin di Kota Yogyakarta
Population Aged 15 Years and Over Who Worked
by Industrial Origin and Sex in Yogyakarta City
2010 *)

Lapangan Usaha <i>Industrial Origin</i>	Laki-laki <i>Male</i>	Perempuan <i>Female</i>	Jumlah <i>Total</i>
(1)	(2)	(3)	(4)
1 <i>Agriculture</i> (Pertanian)	422	274	696
2 <i>Manufacture</i> (Pertambangan, Industri, Listrik, Gas, Air dan Bangunan/ Konstruksi)	7.021	3.132	10.153
3 <i>Services</i> (Perdagangan, Angkutan, Keuangan, Jasa Perusahaan dan Jasa Perorangan)	99.520	75.284	174.804
Jumlah	106.963	78.690	185.653

Sumber data : BPS Kota Yogyakarta

Source of data: BPS-Statistics of Yogyakarta City

NB : *) Angka Sementara

Tabel/Table : 3.2.1

Jumlah Pencari Kerja yang Terdaftar menurut Tingkat Pendidikan di Kota
Number of Job Seekers Registered by Educational Level in Yogyakarta City
2010

Jenis Pendidikan <i>Level of Education</i>	Laki-Laki <i>Male</i>	Perempuan <i>Female</i>	Jumlah <i>Total</i>
(1)	(2)	(3)	(4)
1. Tidak Tamat SD <i>Not Completed from Primary School Yet</i>	-	-	-
2. SD / Sederajat <i>Primary School Graduate</i>	27	12	39
3. SMP / Sederajat <i>Junior High School Graduate</i>	84	59	143
4. SMU / Sederajat <i>Senior High School Graduate</i>	1.154	835	1.989
D - 1/ D - 2 / D - 3 5. <i>Diploma-1 / Diploma-2/ Diploma-3</i>	222	400	622
S1 / Sederajat 6. <i>S-1 Graduate</i>	1.631	2.199	3.830
7. S2 / Sederajat <i>Master</i>	77	63	140
Jumlah/Total	3.195	3.568	6.763
2009	4.452	5.136	9.588

Sumber Data : Dinas Sosial, Tenaga Kerja dan Transmigrasi Kota Yogyakarta

Source of Data: Manpower and Transmigration Services of Yogyakarta City

Tabel/Table : 3.2.2**Banyaknya Peserta Latihan Keterampilan di Dinas Tenaga Kerja dan Transmigrasi
menurut Jenis Keterampilan di Kota Yogyakarta*****Number of Training Participants by Skill Type at Manpower and Transmigration
2008-2010***

Jenis Keterampilan <i>Skill Type</i>	Tahun Anggaran/ <i>Fiscal Year</i>		
	2008	2009	2010
(1)	(2)	(3)	(4)
1. Komputer/ <i>Computer</i>	36	16	16
2. Programmer/ <i>Programmer</i>	20	-	-
3. Bordir (tingkat dasar)	40	16	40
4. Jahit/ <i>Sewing</i>	40	-	20
5. Sepeda Motor/ <i>Motorcycle</i>	-	16	20
6. A.C/ <i>Air Conditioner</i>	-	-	-
7. Elektro/ <i>Electric</i>	16	-	-
8. Mobil/ <i>Car</i>	-	-	40
9. Las	-	-	-
10. Pembuatan Kue & roti	-	-	20
11. Teknisi HP	-	-	40
12. Tata dan Kecantikan rambut	40	16	40
13. Tata Boga	40	-	20
14. Kewirausahaan	-	-	-
15. Rias Pengantin	20	-	-
16. Sablon	20	-	-
17. Payet & pita	20	-	20
18. Kewirausahaan	-	32	-
19. Perhotelan	-	16	20
20. Desain grafis	-	16	40
21. Perbankan dan keuangan	-	16	-
J u m l a h/Total	292	144	336

Sumber Data : Dinas Sosial, Tenaga Kerja dan Transmigrasi Kota Yogyakarta

Source of Data: Manpower and Transmigration Services of Yogyakarta City

Tabel/Table : 3.2.3
Banyaknya Peserta Latihan Ketrampilan Mobile Training Unit (MTU)
Dinas Tenaga Kerja dan Transmigrasi menurut Jenis Ketrampilan
Number of Mobile Training Unit (MTU) Participants
by Skill Type at Manpower and Transmigration Services
2008 - 2010

Jenis Ketrampilan <i>Skill Type</i>	Tahun Anggaran/ <i>Fiscal Year</i>		
	2008	2009	2010
(1)	(2)	(3)	(4)
1. Stir/ <i>Driving</i>	-	16	20
2. Jahit/ <i>Sewing</i>	-	32	20
3. Bordir	20	-	40
4. Sablon/ <i>Printing</i>	20	-	-
5. Sepeda Motor/ <i>Motorcycle</i>	-	-	-
6. Jok/ <i>Seat</i>	-	-	-
7. Elektro/ <i>Electric</i>	-	-	-
8. Kulit/ <i>Leather</i>	-	-	-
9. Kue Kering dan Basah	-	32	40
10. Payet	20	16	20
11. Tata Boga	20	32	-
12. Tanaman Hias	16	-	-
13. Tukang Batu dan Bangunan	-	16	-
10. Teknisi HP	-	16	20
J u m l a h/Total	96	160	160

Sumber Data : Dinas Sosial, Tenaga Kerja dan Transmigrasi Kota Yogyakarta
Source of Data: Manpower and Transmigration Services of Yogyakarta City

Tabel/Table : 3.2.4**Jumlah Perusahaan yang Tutup dan Jumlah Karyawan
yang Terkena PHK di Kota Yogyakarta*****Number of Bankrupt Establishments and Employees Discharged in Yogyakarta City
2010***

Uraian <i>Explanation</i>	Jumlah Perusahaan <i>Number of Establishments</i>	Jumlah Tenaga Kerja Yang Ter- PHK <i>Employees Discharged</i>
(1)	(2)	(3)
1. Perusahaan Yang Tutup <i>Bankrupt Establishments</i>	1	11
2. Perusahaan Yang Mem- PHK/<i>Number of Establishments Discharging Employees</i>	34	148
3 Perusahaan Yang Mem- PHK selama Krisis Moneter/<i>Number of Establishments Discharging Employees During Monetary Crisis</i>	0	0

Sumber Data : Dinas Sosial, Tenaga Kerja dan Transmigrasi Kota Yogyakarta

Source of Data: Manpower and Transmigration Services of Yogyakarta City

Tabel/Table : 3.2.5

Banyaknya Perusahaan yang Terdaftar menurut UU No. 7 Tahun 1981 di Kota Yogyakarta
Number of Registered Establishments Based on Laws No. 7, 1981 in Yogyakarta City
2010

Lapangan Usaha Sector	Jumlah Perush. Establishm ents	Tenaga Kerja/ <i>Manpowers</i>				Jumlah Total
		W N I/ <i>Indonesian</i>		W N A/ <i>Foreigners</i>		
		L/M	P/F	L/M	P/F	
(1)	(2)	(3)	(4)	(5)	(6)	(7)
1. Pertanian/ <i>Agriculture</i>	4	83	35	-	-	122
2. Penggalian/ <i>Quarrying</i>	-	-	-	-	-	-
3. Industri/ <i>Industry</i>	217	7.373	3.428	7	-	11.025
4. Listrik, Gas dan Air/ <i>Electricity, Gas, and Water Supply</i>	2	411	40	-	-	453
5. Bangunan/ <i>Construction</i>	122	2.733	371	-	-	3.226
6. Perdagangan/ <i>Trade</i>	177	12.333	8.845	21	-	21.376
7. Transportasi dan Komunikasi/ <i>Transportation and Communication</i>	70	1.454	440	-	-	1.964
8. Keuangan/ <i>Finance</i>	181	4.806	2.327	2	-	7.316
9. Jasa/ <i>Services</i>	362	8.038	4.961	22	-	13.383
J u m l a h/Total	1.135	37.231	20.447	52	-	58.865
2009	1.644	35.611	19.067	52	-	54.730

Sumber Data : Dinas Sosial, Tenaga Kerja dan Transmigrasi Kota Yogyakarta

Source of Data: Manpower and Transmigration Services of Yogyakarta City

Tabel/Table : 3.3.1**Banyaknya Pegawai Negeri di Lingkungan Pemerintah Kota Yogyakarta
menurut Unit Kerja dan Jenis Kelamin***Number of Civil Servants by Government Department/Institution and Sex in Yogyakarta
2010*

Unit Kerja <i>Institutions</i>	Laki-Laki <i>Male</i>	Perempuan <i>Female</i>	Jumlah <i>Total</i>
(1)	(2)	(3)	(4)
1. Pemerintah Kota Yogyakarta	4.269	4.558	8.827
2. BPS Kota Yogyakarta	22	12	34
3. Kandep Agama	288	288	576
4. Kantor Pengadilan Negeri	51	55	106
5. Kantor Kejaksaan Negeri	52	26	78
6. Kantor Lembaga Pemasyarakatan	136	44	180
7. Kantor Pengadilan Agama	22	20	42
8. Kantor BAPAS	23	26	49
9. Kantor Pertanahan	54	17	71
Jumlah/Total	4.917	5.046	9.963

Sumber data : Masing-masing Unit Kerja

Source of Data: Related Institutions

Tabel/Table : 3.3.2
Banyaknya Pegawai Negeri di Lingkungan Pemerintah Kota Yogyakarta
menurut Unit Kerja dan Golongan Kepangkatan
Number of Civil Servants by Government Department /Institution
and Rank in Yogyakarta City
2010

Unit Kerja <i>Institutions</i>	Golongan Kepangkatan <i>Rank Group</i>				Jumlah <i>Total</i>
	I	II	III	IV	
(1)	(2)	(3)	(4)	(5)	(6)
1. Pemerintah Kota Yogyakarta	309	1.873	3.717	2.928	8.827
2. BPS Kota Yogyakarta	-	4	29	1	34
3. Kandep Agama	8	91	355	122	576
4. Kantor Pengadilan Negeri	-	7	76	23	106
5. Kantor Kejaksaan Negeri	-	19	57	2	78
6. Kantor Lembaga Pemasyarakatan	-	48	129	3	180
7. Kantor Pengadilan Agama		4	25	13	42
8. Kantor BAPAS		7	41	1	49
9. Kantor Pertanahan	-	10	59	2	71
Jumlah/Total	317	2.063	4.488	3.095	9.963

Sumber data : Masing-masing Unit Kerja

Source of Data: Related Institutions

Tabel/Table : 3.3.3
Banyaknya Pegawai Negeri di Lingkungan Pemerintah Kota Yogyakarta
menurut Unit Kerja dan Pendidikan
Number of Civil Servants by Government Department/ Institution
and Education in Yogyakarta City
2010

Unit Kerja <i>Institutions</i>	SD	SLTP	SMU/ SMK	D3/ Akade mi	S1	S2	Jumlah <i>Total</i>
(1)	(2)	(3)	(4)	(5)	(6)	(7)	(8)
1. Pemerintah Kota Yogyakarta	253	360	2.322	2.099	3.551	242	8.827
2. BPS Kota Yogyakarta	-	-	18	2	12	2	34
3. Kandep Agama	4	10	94	55	355	58	576
4. Kantor Pengadilan Negeri	2	1	25	4	63	11	106
5. Kantor Kejaksaan Negeri	1	-	29	3	42	3	78
6. Kantor Lembaga Pemasyarakatan	1	2	102	15	53	7	180
7. Kantor Pengadilan Agama			6	1	27	8	42
8. Kantor BAPAS			19	3	27		49
9. Kantor Pertanahan	-	4	19	20	27	1	71
Jumlah/Total	261	377	2.634	2.202	4.157	332	9.963

Sumber data : Masing-masing Unit Kerja

Source of Data: Related Institutions

Tabel/Table : 3.4.1**Banyaknya Pelayanan Umum di Badan Kependudukan, Keluarga Berencana dan Catatan Sipil di Kota Yogyakarta****Number of Public Services at Population and Civil Registration Services in Yogyakarta 2008 - 2010**

Jenis Pelayanan <i>Kind of Services</i>	Tahun/Year		
	2008	2009	2010
(1)	(2)	(3)	(4)
1. Kelahiran Umum <i>General Birth</i>	6.307	6.911	7.108
2. Kelahiran Dispensasi <i>Dispensation Birth</i>	6.842	2.364	5.174
3. Perkawinan <i>Marriage</i>	826	733	687
4. Perceraian/ <i>Divorce</i>	47	50	63
5. Kematian/ <i>Death</i>	1.410	1.305	2.637
6. Pengakuan dan Pengesahan Anak <i>Child Admission</i>	21	21	22
7. Tanda Bukti Pelaporan <i>Report Mark</i>	12	17	24
8. Ganti Nama <i>Change of Name</i>	38	43	42
9. Pengangkatan Anak <i>Child Adoption</i>	10	14	13
10. Perubahan Status Kewarganegaraan <i>Change of Nationality</i>	3	3	-
11. Salinan Akta/ Duplikat <i>Duplicate Letter</i>	7	6	12
12. Surat Keterangan <i>Explanatory Letter</i>	51	85	129
J u m l a h / Total	15.574	11.552	15.911

Sumber Data : Dinas Kependudukan dan Catatan Sipil Kota Yogyakarta

Source of Data : Civil Registration Office Yogyakarta

Tabel/Table : 3.4.2

**Banyaknya Nikah, Talak, Cerai dan Rujuk menurut Kecamatan di Kota
*Number of Marriage, Repudiation, Divorce, and Reconciliation
 by District in Yogyakarta City*
 2010**

Kecamatan <i>District</i>	Nikah <i>Marriage</i>	Talak <i>Repudiation</i>	Cerai <i>Divorces</i>	Rujuk <i>Reconciliation</i>
(1)	(2)	(3)	(4)	(5)
1. Mantrijeron	177	4	25	-
2. Kraton	150	4	7	-
3. Mergangsan	218	4	13	1
4. Umbulharjo	443	15	44	-
5. Kotagede	220	3	26	-
6. Gondokusuman	287	9	22	-
7. Danurejan	141	3	9	-
8. Pakualaman	64	1	11	-
9. Gondomanan	108	2	8	-
10. Ngampilan	116	5	11	-
11. Wirobrajan	201	5	7	-
12. Gedongtengen	119	3	15	-
13. J e t i s	162	4	14	-
14. Tegalrejo	261	10	31	-
J u m l a h/ Total	2.667	72	243	1
2009	2.569	60	183	1
2008	2.708	43	158	1

Sumber Data : Kementerian Agama Kota Yogyakarta

Source of Data: Ministry of Religious Affairs in Yogyakarta City

Tabel/Table : 3.5.1
Banyaknya Transmigran menurut Kecamatan dan Jenisnya di Kota Yogyakarta
Number of Transmigrants by District and Type in Yogyakarta City
2010

Kecamatan <i>District</i>	KK	Jumlah Jiwa <i>Lives</i>	T. Umum		TSM	
			KK	Jiwa	KK	Jiwa
(1)	(2)	(3)	(4)	(5)	(6)	(7)
1. Manrijeron	-	-	-	-	-	-
2. Kraton	-	-	-	-	-	-
3. Mergangsan	1	4	1	4	-	-
4. Umbulharjo	1	3	1	3	-	-
5. Kotagede	5	17	5	17	-	-
6. Gondokusuman	-	-	-	-	-	-
7. Danurejan	-	-	-	-	-	-
8. Pakualaman	2	6	2	6	-	-
9. Gondomanan	-	-	-	-	-	-
10. Ngampilan	-	-	-	-	-	-
11. Wirobrajan	-	-	-	-	-	-
12. Gedongtengen	1	4	1	4	-	-
13. J e t i s	2	7	2	7	-	-
14. Tegalrejo	13	44	13	44	-	-
J u m l a h/Total	25	85	25	85	-	-
2009	79	279	79	279	-	-
2008	113	391	97	321	8	34

Sumber Data : Dinas Sosial, Tenaga Kerja dan Transmigrasi kota Yogyakarta

Source of Data: Manpower and Transmigration Services of Yogyakarta City

Ket/Note: KK=Kepala Keluarga/Head of Family

Tabel/Table : 3.5.2
Banyaknya Transmigran yang Diberangkatkan ke Proyek Pemukiman Transmigrasi
dari Kantor Dinas Tenaga Kerja dan Transmigrasi Kota Yogyakarta
Number of Transmigrants Sent to Transmigration Settlements by Manpower
and Transmigration Services of Yogyakarta City
2010

Daerah Pemukiman <i>Settlement Area</i>	Kepala Keluarga <i>Head of Family</i>	J i w a <i>Lives</i>
(1)	(2)	(3)
1. DI Aceh	-	-
2. Riau	-	-
3. Sumatera Utara	-	-
4. Jambi	-	-
5. Sumatera Barat	-	-
6. Sumatera Selatan	5	20
7. Bengkulu	-	-
8. Kalimantan Barat	10	35
9. Kalimantan Tengah	10	31
10. Kalimantan Selatan	-	-
11. Kalimantan Timur	-	-
12. Sulawesi Selatan	-	-
13. Sulawesi Tengah	-	-
14. Sulawesi Tenggara	-	-
15. Sulawesi Utara	-	-
16. Irian Jaya	-	-
17. NTB	-	-
18. Maluku	-	-
J u m l a h/Total	25	86
2009	79	279
2008	38	124

Sumber Data : Dinas Sosial, Tenaga Kerja dan Transmigrasi kota Yogyakarta

Source of Data: Manpower and Transmigration Services of Yogyakarta City

4. SOSIAL

4.1. Pendidikan

Pendidikan merupakan salah satu sarana untuk meningkatkan kualitas sumber daya manusia. Untuk itu perlu didukung dengan penyediaan sarana fisik pendidikan maupun tenaga pengajar yang memadai. Tabel 4.1.1 hingga tabel 4.1.9 memberikan gambaran mengenai jumlah sekolah, kelas dan guru pada tahun ajaran 2010/2011 menurut jenjang pendidikan pra sekolah sampai menengah.

Pada tingkat pendidikan pra sekolah dan sekolah menengah sebagian besar diselenggarakan oleh pihak swasta. Sedangkan untuk tingkat pendidikan dasar lebih banyak diselenggarakan oleh pemerintah.

Pada tahun ajaran 2010/2011 di Kota Yogyakarta terdapat 70 perguruan tinggi swasta. Perguruan tinggi tersebut terdiri dari 8 universitas, 25 institut/sekolah tinggi dan 37 akademi/politeknik. Jumlah dosen sebanyak 2.547 orang yang terdiri dari 343 orang dosen yayasan dan 2.204 orang dosen DPK. Jumlah mahasiswa yang terdaftar sebanyak 57.338 orang.

4. SOCIAL

4.1. Education

Education is one of ways to enhance the quality of human resources. Therefore, it needs to be supported by supplying eligible educational facilities and teachers. Table 4.1.1-4.1.9 describes the number of schools, classes, and teachers in 2010/2011 from level of pre-school to high school.

Most of pre-school and high school levels was hold by private institutions. While primary school level was mostly held by government.

There were 70 private colleges in Yogyakarta City in 2010/2011. They comprised 8 universities, 25 institutes, and 37 academies. Number of lecturers was 2.547, consisting of 343 foundation lecturers and 2.204 State Lecturers. Number of students registered was 57.338 persons.

4.2. Kesehatan

Ketersediaan sarana kesehatan dan tenaga kesehatan sangat penting untuk meningkatkan kualitas pelayanan kesehatan kepada masyarakat. Pada tahun 2010 jumlah dokter praktek di Kota Yogyakarta mengalami kenaikan dibandingkan tahun sebelumnya, yaitu dari 1.171 orang pada tahun 2009 menjadi 1.458 orang. Jumlah apotek adalah 122.

Untuk menekan pertumbuhan penduduk pemerintah mencanangkan program Keluarga Berencana (KB). Respon masyarakat terhadap program tersebut cukup positif. Hal ini terlihat dari tingginya jumlah penduduk yang aktif menjadi akseptor. Pada tahun 2010 jumlah akseptor tercatat 35.380 orang atau 73,26 persen dari pasangan usia subur (PUS) yang terdapat di Kota Yogyakarta. Alat kontrasepsi yang banyak digunakan adalah STK (33,23 persen).

4.3. Health

The availability of health facility and medical team is prominent to enhance the quality of health service to the public. In 2010, number of practice doctors in Yogyakarta City increased from 1.171 doctors in 2009 to 1.458 doctors. Number of dispensaries was 122.

Controlling the growth of population, government socialized family planning program. This program has been positively responded so far. It was indicated by the big number of active acceptors. In 2010, the number was 35.380 acceptors or 73,26 percent of fertile age couple in Yogyakarta City. STK was one of the contraception equipment mostly used (33,23 percent).

4.4. Agama

Penduduk Kota Yogyakarta mayoritas memeluk agama Islam. Jumlah pemeluk agama Islam pada tahun 2010 sebanyak 374.123 orang atau 81,74 persen dari total penduduk Kota Yogyakarta. Pemeluk agama yang lain adalah 10,85 persen Katholik, 6,83 persen Kristen, 0,17 persen Hindu, 0,40 persen Budha dan 0,01 lainnya.

4.4. Peradilan

Tindak kejahatan di Kota Yogyakarta menunjukkan gejala terjadinya peningkatan. Pada tahun 2010 perkara pelanggaran yang masuk ke Pengadilan Negeri Yogyakarta sebanyak 19.085. Jumlah perkara di Kejaksaan Negeri Yogyakarta turun dari 470 pada tahun 2009 menjadi 425 pada tahun 2010. Penghuni lembaga pemasyarakatan bertambah dari 110 orang menjadi 203 orang.

4.4. Religion

The major religion in Yogyakarta City is Islam. Number of Muslims in 2010 was 374.125 persons or 81,74 percent of total Yogyakarta City population; 10,85 percent was Catholic 6,83 percent Protestant, 0,17 percent Hindu, 0,40 percent Buddhism and 0,04 others.

4.4. Justice

Crime in the city of Yogyakarta showed an increase in symptoms. In 2010 cases of violations go to the Court of Yogyakarta as many as 19.085. The number of cases in the District Attorney Yogyakarta down from 470 in 2009 to 425 in 2010. The inhabitants of prisons increased from 110 people to 203 people.

4.5.Sosial lainnya

Jumlah anak yatim piatu yang diasuh dalam panti pada tahun 2010 sebanyak 460 anak. Jumlah penderita cacat pada tahun 2010 tercatat 3.057 orang. Pada tahun 2009 orang terlantar berjumlah 682 orang dan pada tahun 2010 meningkat menjadi 878 orang.

4.5. Others

The number of orphans are cared for in nursing in 2010 as many as 460 children. The number of people with disabilities in 2010 was recorded 3.057 people. In 2009 displaced persons amounted to 682 people and in 2010 increased to 878 people.

Grafik/Graph : 4.1.
 Jumlah Murid menurut Jenjang Pendidikan di Kota Yogyakarta/
 Number of Schools by Level of School and Satus in Yogyakarta City
 2010/2011

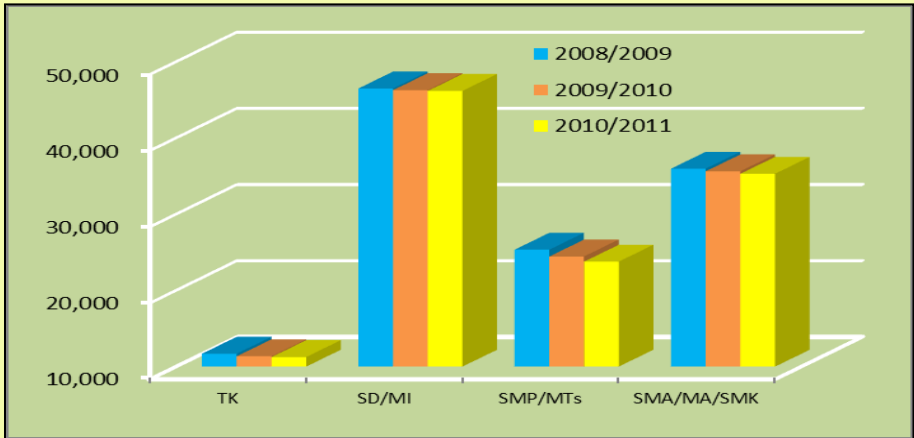

Grafik/Graph : 4.2.
 Persentase Keluarga menurut Tingkat Kesejahteraan di Kota Yogyakarta/
 Percentage of Families by Welfare Classification in Yogyakarta City
 2010

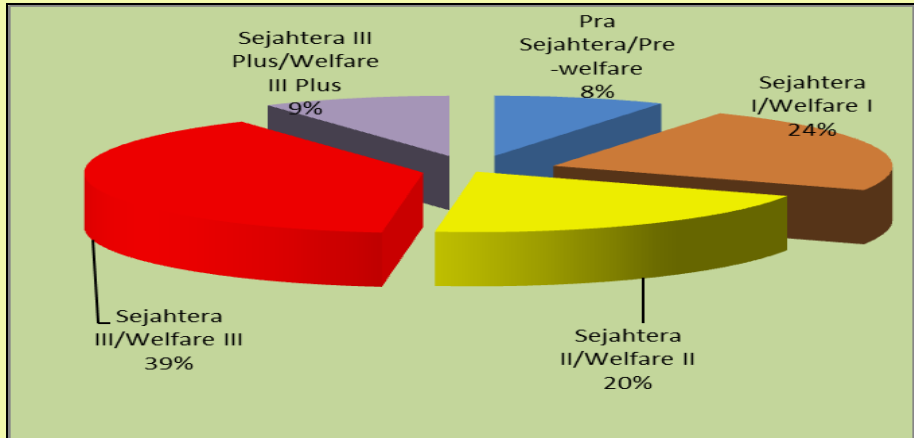

Tabel/Table : 4.1.1
Jumlah Sekolah, Kelas, Guru dan Murid Taman Kanak-kanak
menurut Kecamatan dan Status di Kota Yogyakarta
Number of Schools, Classes, Teachers and Pupils of Kindergarten
by District and Status in Yogyakarta City
2010/2011

Kecamatan <i>District</i>	Sekolah/ <i>School</i>		Kelas/ <i>Class</i>		Guru/ <i>Teacher</i>		Murid/ <i>Pupil</i>	
	Negeri <i>State</i>	Swasta <i>Private</i>	Negeri <i>State</i>	Swasta <i>Private</i>	Negeri <i>State</i>	Swasta <i>Private</i>	Negeri <i>State</i>	Swasta <i>Private</i>
(1)	(2)	(3)	(4)	(5)	(6)	(7)	(8)	(9)
1. Mantrijeron	-	19	-	47	-	89	-	880
2. Kraton	-	11	-	22	-	54	-	447
3. Mergangsan	-	16	-	47	-	73	-	804
4. Umbulharjo	2	29	14	89	28	176	353	1.791
5. Kotagede	-	18	-	58	-	114	-	1.157
6. Gondokusuman	-	24	-	68	-	105	-	1.205
7. Danurejan	-	10	-	16	-	26	-	377
8. Pakualaman	-	8	-	16	-	29	-	306
9. Gondomanan	-	6	-	25	-	35	-	549
10. Ngampilan	-	7	-	23	-	45	-	406
11. Wirobrajan	-	17	-	41	-	67	-	811
12. Gedongtengen	-	11	-	25	-	35	-	484
13. Jetis	-	15	-	39	-	52	-	738
14. Tegalrejo	-	15	-	51	-	91	-	944
Jumlah/Total	2	206	14	567	28	991	353	10.899
2009/2010	2	206	11	500	28	974	340	11.021
2008/2009	2	206	13	574	26	933	290	11.404

Sumber Data : Dinas Pendidikan dan Pengajaran Kota Yogyakarta

Source of Data: Teaching and Education Services of Yogyakarta City

Tabel/Table : 4.1.2
Jumlah Sekolah, Kelas, Guru dan Murid Sekolah Dasar
menurut Kecamatan dan Status di Kota Yogyakarta
Number of Schools, Classes, Teachers and Pupils of Primary School
by District and Status in Yogyakarta City
2010/2011

Kecamatan <i>District</i>	Sekolah/ <i>School</i>		Kelas/ <i>Class</i>		Guru/ <i>Teacher</i>		Murid/ <i>Pupil</i>	
	Negeri <i>State</i>	Swasta <i>Private</i>	Negeri <i>State</i>	Swasta <i>Private</i>	Negeri <i>State</i>	Swasta <i>Private</i>	Negeri <i>State</i>	Swasta <i>Private</i>
(1)	(2)	(3)	(4)	(5)	(6)	(7)	(8)	(9)
1. Mantrijeron	6	5	48	39	81	74	1.426	797
2. Kraton	7	-	73	-	124	-	2.119	-
3. Mergangsan	10	5	65	49	122	74	1.735	1.348
4. Umbulharjo	13	10	111	103	205	240	3.197	3.411
5. Kotagede	13	4	103	24	206	40	2.790	547
6. Gondokusuman	11	10	111	155	199	242	3.229	4.939
7. Danurejan	4	2	56	12	103	27	1.580	239
8. Pakualaman	3	1	33	6	59	10	875	127
9. Gondomanan	2	7	18	67	32	79	405	2.247
10. Ngampilan	2	7	12	61	19	108	289	1.818
11. Wirobrajan	6	6	48	55	89	101	1.322	1.605
12. Gedongtengen	2	4	18	38	33	75	466	980
13. Jetis	9	9	74	97	140	173	1.954	2.409
14. Tegalrejo	11	4	96	50	173	75	2.737	1.240
Jumlah/Total	99	74	866	756	1.585	1.318	24.124	21.707
2009/2010	109	73	872	736	1.608	1.271	24.374	21.578
2008/2009	108	76	865	743	1.674	1.281	24.062	22.139

Sumber Data : Dinas Pendidikan dan Pengajaran Kota Yogyakarta

Source of Data: Teaching and Education Services of Yogyakarta City

Tabel/Table : 4.1.3

**Jumlah Sekolah, Kelas, Guru dan Murid Madrasah Ibtidaiyah
menurut Kecamatan dan Status di Kota Yogyakarta**

*Number of Schools, Classes, Teachers and Pupils of Primary Schools
under Coordination of Religious Affairs Department by District and Status in Yogyakarta City
2010/2011*

Kecamatan <i>District</i>	Sekolah/ <i>School</i>		Kelas/ <i>Class</i>		Guru/ <i>Teacher</i>		Murid/ <i>Pupil</i>	
	Negeri <i>State</i>	Swasta <i>Private</i>	Negeri <i>State</i>	Swasta <i>Private</i>	Negeri <i>State</i>	Swasta <i>Private</i>	Negeri <i>State</i>	Swasta <i>Private</i>
(1)	(2)	(3)	(4)	(5)	(6)	(7)	(8)	(9)
1. Mantrijeron	-	-	-	-	-	-	-	-
2. Kraton	-	-	-	-	-	-	-	-
3. Mergangsan	-	-	-	-	-	-	-	-
4. Umbulharjo	1	-	-	-	14	-	275	-
5. Kotagede	-	1	-	-	-	11	-	76
6. Gondokusuman	-	-	-	-	-	-	-	-
7. Danurejan	-	-	-	-	-	-	-	-
8. Pakualaman	-	-	-	-	-	-	-	-
9. Gondomanan	-	-	-	-	-	-	-	-
10. Ngampilan	-	-	-	-	-	-	-	-
11. Wirobrajan	-	-	-	-	-	-	-	-
12. Gedongtengen	-	-	-	-	-	-	-	-
13. Jetis	-	-	-	-	-	-	-	-
14. Tegalrejo	-	-	-	-	-	-	-	-
Jumlah/<i>Total</i>	1	1	-	-	14	11	275	76
2009/2010	1	1	8	6	15	11	248	84
2008/2009	1	1	6	6	15	18	221	74

Sumber Data : Kantor Kementerian Agama Kota Yogyakarta

Source of Data: Religious Affairs Department of Yogyakarta City

Tabel/Table : 4.1.4
Jumlah Sekolah, Kelas, Guru dan Murid Sekolah Luar Biasa (SLB)
menurut Kecamatan dan Status di Kota Yogyakarta
Number of Schools, Classes, Teachers and Pupils of Extraordinary School
by District and Status in Yogyakarta City
2010/2011

Kecamatan <i>District</i>	Sekolah/ <i>School</i>		Kelas/ <i>Class</i>		Guru/ <i>Teacher</i>		Murid/ <i>Pupil</i>	
	Negeri <i>State</i>	Swasta <i>Private</i>	Negeri <i>State</i>	Swasta <i>Private</i>	Negeri <i>State</i>	Swasta <i>Private</i>	Negeri <i>State</i>	Swasta <i>Private</i>
(1)	(2)	(3)	(4)	(5)	(6)	(7)	(8)	(9)
1. Mantrijeron	-	1	-	9	18	2	-	24
2. Kraton	-	1	-	7	9	-	-	24
3. Mergangsan	1	-	40	-	43	6	126	-
4. Umbulharjo	1	3	38	20	171	45	220	93
5. Kotagede	-	-	-	-	-	-	-	-
6. Gondokusuman	-	-	-	-	-	-	-	-
7. Danurejan	-	-	-	-	-	-	-	-
8. Pakualaman	-	-	-	-	-	-	-	-
9. Gondomanan	1	-	33	-	36	1	97	-
10. Ngampilan	-	-	-	-	-	-	-	-
11. Wirobrajan	-	1	-	8	-	9	-	24
12. Gedongtengen	-	-	-	-	-	-	-	-
13. Jetis	-	-	-	-	-	-	-	-
14. Tegalrejo	-	-	-	-	-	-	-	-
Jumlah/<i>Total</i>	3	6	111	44	277	63	443	165
2009/2010	3	6	85	47	189	81	331	167
2008/2009	3	5	78	43	159	64	293	94

Sumber Data : Dinas Pendidikan Propinsi D.I. Yogyakarta

Source of Data: Education Services D.I. Yogyakarta Province

Tabel/Table : 4.1.5

**Jumlah Sekolah, Kelas, Guru dan Murid Sekolah Menengah Pertama
menurut Kecamatan dan Status di Kota Yogyakarta**

*Number of Schools, Classes, Teachers and Pupils of Junior High School
by District and Status in Yogyakarta City
2010/2011*

Kecamatan <i>District</i>	Sekolah/ <i>School</i>		Kelas/ <i>Class</i>		Guru/ <i>Teacher</i>		Murid/ <i>Pupil</i>	
	Negeri <i>State</i>	Swasta <i>Private</i>	Negeri <i>State</i>	Swasta <i>Private</i>	Negeri <i>State</i>	Swasta <i>Private</i>	Negeri <i>State</i>	Swasta <i>Private</i>
(1)	(2)	(3)	(4)	(5)	(6)	(7)	(8)	(9)
1. Mantrijeron	1	3	12	30	27	60	417	672
2. Kraton	1	1	21	12	41	31	667	332
3. Mergangsan	-	5	-	43	-	91	-	907
4. Umbulharjo	1	8	13	85	36	200	459	2.738
5. Kotagede	1	2	18	23	44	60	633	744
6. Gondokusuman	3	8	79	77	196	194	2.627	1.913
7. Danurejan	2	1	43	11	119	20	1.513	227
8. Pakualaman	-	1	-	12	-	27	-	434
9. Gondomanan	1	1	19	6	47	10	670	151
10. Ngampilan	-	2	-	27	-	67	-	971
11. Wirobrajan	-	2	-	28	-	66	-	996
12. Gedongtengen	1	2	18	27	44	47	622	757
13. Jetis	3	4	43	24	101	72	1.521	645
14. Tegalrejo	2	1	29	3	73	13	1.045	20
Jumlah/Total	16	41	295	408	728	958	10.174	11.507
2009/2010	16	42	300	312	737	996	10.163	12.178
2008/2009	16	43	287	382	771	998	11.250	12.108

Sumber Data : Dinas Pendidikan dan Pengajaran Kota Yogyakarta

Source of Data: Teaching and Education Services of Yogyakarta City

Tabel/Table : 4.1.6

**Jumlah Sekolah, Kelas, Guru dan Murid Madrasah Tsanawiyah
menurut Kecamatan dan Status di Kota Yogyakarta
Number of Schools, Classes, Teachers and Pupils of Junior High School
under Coordination of Religious Affairs Department
by District and Status in Yogyakarta City
2010/2011**

Kecamatan District	Sekolah/School		Kelas/Class		Guru/Teacher		Murid/Pupil	
	Negeri State	Swasta Private	Negeri State	Swasta Private	Negeri State	Swasta Private	Negeri State	Swasta Private
(1)	(2)	(3)	(4)	(5)	(6)	(7)	(8)	(9)
1. Mantrijeron	-	1	-	3	-	9	-	22
2. Kraton	-	-	-	-	-	-	-	-
3. Mergangsan	-	1	-	9	-	25	-	236
4. Umbulharjo	1	-	18	-	50	-	534	-
5. Kotagede	-	1	-	3	-	-	-	108
6. Gondokusuman	-	-	-	-	-	-	-	-
7. Danurejan	-	-	-	-	-	-	-	-
8. Pakualaman	-	-	-	-	-	-	-	-
9. Gondomanan	-	-	-	-	-	-	-	-
10. Ngampilan	-	2	-	28	-	92	-	1.118
11. Wirobrajan	-	-	-	-	-	-	-	-
12. Gedongtengen	-	1	-	3	-	27	-	74
13. Jetis	-	-	-	-	-	-	-	-
14. Tegalrejo	-	-	-	-	-	-	-	-
Jumlah/Total	1	6	18	46	50	153	534	1.558
2009/2010	1	6	15	48	47	125	527	1.582
2008/2009	1	6	15	43	46	161	527	1.458

Sumber Data : Kantor Kementerian Agama Kota Yogyakarta

Source of Data: Religious Affairs Department of Yogyakarta City

Tabel/Table : 4.1.7
Jumlah Sekolah, Kelas, Guru dan Murid SMA
menurut Kecamatan dan Status di Kota Yogyakarta
Number of Schools, Classes, Teachers and Pupils of Senior High School
by District and Status in Yogyakarta City
2010/2011

Kecamatan <i>District</i>	Sekolah/ <i>School</i>		Kelas/ <i>Class</i>		Guru/ <i>Teacher</i>		Murid/ <i>Pupil</i>	
	Negeri <i>State</i>	Swasta <i>Private</i>	Negeri <i>State</i>	Swasta <i>Private</i>	Negeri <i>State</i>	Swasta <i>Private</i>	Negeri <i>State</i>	Swasta <i>Private</i>
(1)	(2)	(3)	(4)	(5)	(6)	(7)	(8)	(9)
1. Mantrijeron	1	3	18	15	60	72	628	218
2. Kraton	-	1	-	3	-	16	-	13
3. Mergangsan	-	3	-	20	-	81	-	362
4. Umbulharjo	1	7	24	61	56	191	724	1.398
5. Kotagede	1	2	24	14	50	48	765	249
6. Gondokusuman	3	6	64	100	172	247	1.946	2.583
7. Danurejan	-	-	-	-	-	-	-	-
8. Pakualaman	-	-	-	-	-	-	-	-
9. Gondomanan	1	3	15	33	46	81	510	974
10. Ngampilan	-	1	-	7	-	26	-	197
11. Wirobrajan	1	4	29	46	68	135	879	1.431
12. Gedongtengen	-	1	-	3	-	16	-	63
13. Jetis	1	3	20	18	56	58	680	323
14. Tegalrejo	2	2	40	33	104	98	1.433	1.066
Jumlah/<i>Total</i>	11	36	234	353	612	1.069	7.565	8.877
2009/2010	11	36	227	354	601	1.073	7.523	9.075
2008/2009	11	36	216	363	616	1.108	7.463	9.917

Sumber Data : Dinas Pendidikan dan Pengajaran Kota Yogyakarta

Source of Data: Teaching and Education of Yogyakarta City

Tabel/Table : 4.1.8

**Jumlah Sekolah, Kelas, Guru dan Murid Madrasah Aliyah
menurut Kecamatan dan Status di Kota Yogyakarta
Number of Schools, Classes, Teachers and Pupils of Senior High School
under Coordination of Religious Affairs Department
by District and Status in Yogyakarta City
2010/2011**

Kecamatan District	Sekolah/School		Kelas/Class		Guru/Teacher		Murid/Pupil	
	Negeri State	Swasta Private	Negeri State	Swasta Private	Negeri State	Swasta Private	Negeri State	Swasta Private
(1)	(2)	(3)	(4)	(5)	(6)	(7)	(8)	(9)
1. Mantrijeron	-	-	-	-	-	-	-	-
2. Kraton	-	-	-	-	-	-	-	-
3. Mergangsan	-	-	-	-	-	-	-	-
4. Umbulharjo	-	-	-	-	-	-	-	-
5. Kotagede	-	1	-	3	-	26	-	83
6. Gondokusuman	1	-	31	-	66	-	695	-
7. Danurejan	-	-	-	-	-	-	-	-
8. Pakualaman	-	-	-	-	-	-	-	-
9. Gondomanan	-	-	-	-	-	-	-	-
10. Ngampilan	1	2	20	29	73	93	618	926
11. Wirobrajan	-	-	-	-	-	-	-	-
12. Gedongtengen	-	1	-	3	-	26	-	49
13. Jetis	-	-	-	-	-	-	-	-
14. Tegalrejo	-	-	-	-	-	-	-	-
Jumlah/Total	2	4	51	35	139	145	1.313	1.058
2009/2010	2	4	41	35	131	96	1.316	1.006
2008/2009	2	4	39	30	125	153	1.978	1.375

Sumber Data : Kantor Kementerian Agama Kota Yogyakarta

Source of Data: Religious Affairs Department of Yogyakarta City

Tabel/Table : 4.1.9
Jumlah Sekolah, Kelas, Guru dan Murid SMK
menurut Kecamatan dan Status di Kota Yogyakarta
Number of Schools, Classes, Teachers and Pupils of Vocational High School
by Status and District in Yogyakarta City
2010/2011

Kecamatan <i>District</i>	Sekolah/ <i>School</i>		Kelas/ <i>Class</i>		Guru/ <i>Teacher</i>		Murid/ <i>Pupil</i>	
	Negeri <i>State</i>	Swasta <i>Private</i>	Negeri <i>State</i>	Swasta <i>Private</i>	Negeri <i>State</i>	Swasta <i>Private</i>	Negeri <i>State</i>	Swasta <i>Private</i>
(1)	(2)	(3)	(4)	(5)	(6)	(7)	(8)	(9)
1. Mantrijeron	-	3	-	18	-	63	-	391
2. Kraton	-	1	-	3	-	18	-	62
3. Mergangsan	-	4	-	32	-	109	-	678
4. Umbulharjo	4	4	145	76	425	181	4.802	2.282
5. Kotagede	-	-	-	-	-	-	-	-
6. Gondokusuman	-	4	-	50	-	185	-	1.359
7. Danurejan	-	1	-	10	-	23	-	281
8. Pakualaman	-	-	-	-	-	-	-	-
9. Gondomanan	-	1	-	9	-	50	-	360
10. Ngampilan	-	-	-	-	-	-	-	-
11. Wirobrajan	-	-	-	-	-	-	-	-
12. Gedongtengen	1	-	18	-	52	-	618	-
13. Jetis	3	1	151	4	467	65	5.101	550
14. Tegalrejo	-	1	-	2	-	14	-	8
Jumlah/Total	8	20	314	204	944	708	10.521	5.971
2009/2010	8	20	304	241	931	699	10.409	6.296
2008/2009	7	20	282	205	887	656	9.500	5.732

Sumber Data : Dinas Pendidikan dan Pengajaran Kota Yogyakarta

Source of Data: Teaching and Education Services of Yogyakarta City

Tabel/Table : 4.1.10
Jumlah Sekolah menurut Tingkatan Sekolah dan Status di Kota Yogyakarta
Number of Schools by Level of School and Status in Yogyakarta City
2010/2011

Sekolah Schools	Negeri State	Swasta Private	Jumlah Total
(1)	(2)	(3)	(4)
1 TK/Kindergarten	2	206	208
2 SD/Primary School	99	74	173
3 Madrasah Ibtidaiyah/Primary School Out of Teaching and Education Services	1	1	2
4 SLB/Extraordinari School	3	6	9
5 SMP/Junior High School	16	41	57
6 Madrasah Tsanawiyah/Junior High School of Teaching and Education Services	1	6	7
7 SMA/Senior High School	11	36	47
8 Madrasah Aliyah/Senior High School of Teaching and Education Services	2	4	6
9 SMK/Vocational High School	8	20	28
Jumlah/Total	143	394	537

Sumber Data : Dinas Pendidikan dan Pengajaran Kota Yogyakarta

Source of Data: Teaching and Education Services of Yogyakarta City

Tabel/Table : 4.1.11

Banyaknya Dosen dan Mahasiswa pada Perguruan Tinggi di Kota Yogyakarta
Number of Lecturers and Students by Name of College in Yogyakarta City
2010 / 2011

Nama Perguruan Tinggi <i>Name of College</i>	Jumlah Dosen <i>Number of Lecturers</i>		Jumlah Mahasiswa <i>Number of Students</i>
	DPK <i>Government</i>	Yayasan <i>Foundation</i>	
(1)	(2)	(3)	(4)
UNIVERSITAS/UNIVERSITY			
1. Universitas Sarjanawiyata Tamansiswa	53	116	1.756
2. Universitas Janabadra	34	102	2.505
3. Universitas Cokroaminoto	15	26	1.257
4. Universitas Widya Mataram	16	67	2.100
5. Universitas Kristen Duta Wacana	5	154	4.196
6. Universitas Ahmad Dahlan	56	339	13.888
7. Universitas Mercu Buana Yogyakarta	24	98	1.865
8. Universitas Respati Yogyakarta	1	158	3.249
INSTITUT/SEKOLAH TINGGI/INSTITUTES			
9. Institut Sains Dan Teknologi Akprind	12	167	3.942
10. STIE Widya Wiwaha	2	24	1.936
11. STIE Nusa Megar Kencana	1	11	234
12. STISIP Kartika Bangsa	3	10	222
13. Sekolah Tinggi Teknik Lingkungan	5	22	364
14. Sek. Tinggi Pemb. Masy. APMD	18	36	1.984
15. STIE Mitra Indonesia	1	14	202
16. STIE Isti Ekatana Upaweda	-	61	2.515
17. STBA LIA Yogyakarta	3	15	505
18. STMIK El Rahma	2	34	655
19. STMIK Proactive	-	4	-
20. Sekolah Tinggi Psikologi Yogyakarta	-	4	-
21. STMIK Pelita Nusantara Yogyakarta	-	13	123
22. STIKES Surya Global	1	85	2.386
23. STIKES Aisyiyah Yogyakarta	-	51	1.444

Lanjutan Tabel 4.1.11

Continuation of Table 4.1.11.

Nama Perguruan Tinggi <i>Name of College</i>	Jumlah Dosen <i>Number of Lecturers</i>		Jumlah Mahasiswa <i>Number of Students</i>
	DPK <i>Government</i>	Yayasan <i>Foundation</i>	
(1)	(2)	(3)	(4)
24. Sekolah Tinggi Ilmu Manajemen YKPN	5	17	386
25. STIKES Alma Ata Yogyakarta	-	28	341
26. STIPAR Ambarukmo Yogyakarta	1	18	600
27. STMIK Jenderal Achmad Yani	3	17	545
28. ST Seni Rupa Dan Desain Visi Indonesia	1	17	268
29. STIKES Bethesda Yakkum	-	19	-
30. STIKES Yogyakarta	-	14	42
31. STIKES Guna Bangsa Yogyakarta	-	15	78
32. STIKES AL-Islam Yogyakarta	-	18	175
33. STIKES Madani Yogyakarta	-	18	-
AKADEMIK/ACADEMIC			
34. Akademi Akuntansi YKPN	13	23	1.852
35. Akademi Bahasa Asing YIPK Yogyakarta	6	6	48
36. Akademi Keuangan Dan Perbankan YIPK	5	4	-
37. Akademi Teknik YKPN	5	15	47
38. Akademi Manajemen Putra Jaya	2	5	88
39. Akademi Kesejahteraan Sosial AKK	10	16	193
40. Ak. Par. Buana Wisata Yogyakarta	-	6	46
41. Akademi Peternakan Brahma Putra	9	-	53
42. Ak. Ketatalaks. Pelayaran Niaga Bahtera	-	6	85
43. ASM Marsudirini Santa Maria	3	36	511
44. Akademi Perikanan Yogyakarta	1	5	42
45. Akademi Pariwisata Indraprasta	2	4	121
46. AMIK Wira Setya Mulya	-	12	-
47. Akademi Pariwisata Yogyakarta	3	3	20
48. Akademi Komunikasi Indonesia YPK	3	20	787

Lanjutan Tabel 4.1.11

Continuation of Table 4.1.11.

Nama Perguruan Tinggi <i>Name of College</i>	Jumlah Dosen <i>Number of Lecturers</i>		Jumlah Mahasiswa <i>Number of Students</i>
	DPK <i>Government</i>	Yayasan <i>Foundation</i>	
(1)	(2)	(3)	(4)
49. Akademi Maritim Ganesha Yogyakarta	-	7	56
50. Akademi Komunikasi Radya Binatama	1	8	94
51. Akademi Seni Rupa Dan Desain Akseri	1	24	33
52. Ak. Manajemen Administrasi Yogyakarta	-	24	645
53. Akademi Seni Rupa Dan Desain MSD	1	10	548
54. Ak. Manajemen Administrasi YPK YK	3	8	110
55. Akademi Analisis Farmasi Al-Islam	-	10	69
56. Ak. Keperawatan Karya Husada YK	-	-	9
57. Akademi Pariwisata BSI Yogyakarta	-	11	94
58. Ak. Keperawatan Panti Rapih Yogyakarta	8	11	363
59. Akbid Karya Husada Yogyakarta	-	-	2
60. Akademi Keperawatan Notokusumo	-	13	399
61. Ak. Analisis Kesehatan Manggala YK	-	6	129
62. Akademi Kebidanan Ummi Khasanah	-	6	95
63. Akpar Karya Bakti Husada YK	-	11	208
64. Akademi Kebidanan Nyai Ahmad Dahlan	-	8	47
65. Akademi Bahasa Asing Sinema Yogyakarta	-	6	87
66. Politeknik LPP Yogyakarta	4	23	3
67. Politeknik YDHI	-	2	-
68. Politeknik Seni Yogyakarta	-	12	423
69. Politeknik Muhammadiyah Yogyakarta	1	26	261
70. Pol. Kesehatan Permata Indonesia YK	-	25	7
Jumlah/Total	343	2.204	57.338
2009 / 2010	333	2.202	53.275

Sumber Data : Kopertis Wilayah V Yogyakarta

Source of Data: Kopertis of Region V Yogyakarta

Tabel/Table : 4.2.1
Banyaknya Dokter Praktek menurut Kecamatan dan Bidangny
Number of Practice Doctors by District and Spesialization
2010

Kecamatan <i>District</i>	Spesialis <i>Specialist</i>	Umum <i>General</i>	Gigi <i>Dentist</i>	Jumlah <i>Total</i>
(1)	(2)	(3)	(4)	(5)
1. Mantrijeron	19	47	23	89
2. Kraton	2	14	6	22
3. Mergangsan	15	32	13	60
4. Umbulharjo	92	100	29	221
5. Kotagede	21	45	12	78
6. Gondokusuman	247	153	36	436
7. Danurejan	39	26	11	76
8. Pakualaman	19	17	6	42
9. Gondomanan	80	41	17	138
10. Ngampilan	5	9	9	23
11. Wirobrajan	25	16	29	70
12. Gedongtengen	5	20	9	34
13. J e t i s	13	39	13	65
14. Tegalrejo	52	44	8	104
J u m l a h/ <i>Total</i>	634	603	221	1.458
2009	541	497	133	1.171
2008	461	458	232	1.151

Sumber Data : Dinas Kesehatan Kota Yogyakarta
Source of Data: Health Services of Yogyakarta City

Tabel/Table 4.2.2

**Banyaknya Tempat Tidur, Pasien Rawat Jalan dan Pasien Rawat Inap
pada Rumah Sakit Negeri dan Rumah Sakit Swasta di Kota Yogyakarta
*Number of Beds, Occasion Care Sufferers and Stay Care Sufferers
at State Hospitals and Private Hospitals in Yogyakarta City***
2010

Status Rumah Sakit <i>Hospital Status</i>	Kapasitas Tempat Tidur/ <i>Bed Capacity</i>	Pasien Raw at Jalan <i>Occasion Care Sufferers</i>	Pasien Raw at Inap <i>Stay Care Sufferers</i>
		Jml/ <i>Tot</i>	Jml/ <i>Tot</i>
(1)	(2)	(5)	(8)
Rumah Sakit Negeri/ <i>State Hospital = 2</i>	188	89.097	9.186
Rumah Sakit Swasta/ <i>Private Hospital = 16</i>	1.114	489.560	103.630
J u m l a h/<i>Total</i>	1.302	578.657	112.816
2009	1.866	2.076.201	2.183.237
2008	1,280	273.046	27.436

Sumber Data : Dinas Kesehatan Kota Yogyakarta

Source of Data: Health Services of Yogyakarta City

Tabel/Table : 4.2.3

Banyaknya Apotek dan Toko Obat menurut Kecamatan di Kota Yogyakarta
Number of Dispensaries and Pharmaceutical Wholesales by District in Yogyakarta City
2010

Kecamatan <i>District</i>	Apotek <i>Dispensaries</i>	Toko Obat
(1)	(2)	(3)
1. Mantrijeron	13	2
2. Kraton	3	-
3. Mergangsan	5	1
4. Umbulharjo	24	1
5. Kotagede	7	-
6. Gondokusuman	14	12
7. Danurejan	6	-
8. Pakualaman	6	-
9. Gondomanan	6	9
10. Ngampilan	4	3
11. Wirobrajan	9	-
12. Gedongtengen	6	2
13. J e t i s	11	-
14. Tegalrejo	8	-
J u m l a h/Total	122	30
2009	123	38
2008	119	41

Sumber Data : Dinas Kesehatan Kota Yogyakarta

Source of Data: Health Services of Yogyakarta City

Tabel/Table : 4.2.4

Jumlah Pasien Rawat Inap di Rumah Sakit Umum Daerah Kota Yogyakarta
Number of Stay Care Sufferers at Local Public Hospital per Month in Yogyakarta City
2008-2010

Bulan Month	Jumlah Pasien Yang Dirawat Number of Stay Care Sufferers		
	2008	2009	2010
(1)	(2)	(3)	(4)
1. Januari <i>January</i>	813	727	774
2. Pebruari <i>February</i>	750	641	728
3. Maret <i>March</i>	756	757	834
4. April <i>April</i>	772	724	786
5. Mei <i>May</i>	805	676	792
6. Juni <i>June</i>	724	679	782
7. Juli <i>July</i>	756	749	844
8. Agustus <i>August</i>	753	757	766
9. September <i>September</i>	700	554	732
10. Oktober <i>October</i>	686	658	731
11. Nopember <i>November</i>	744	669	726
12. Desember <i>December</i>	734	607	691
Jumlah	8.993	8.198	9.186

Sumber Data : RSUD Kota Yogyakarta

Source of Data: Local Public Hospital of Yogyakarta City

Tabel/Table : 4.2.5

Jumlah Pasien Rawat Jalan di Rumah Sakit Umum Daerah Kota Yogyakarta
Number of Occasion Care Sufferers at Local Public Hospital in Yogyakarta City
2008 - 2010

Tahun Year	Pasien Baru New Patients	Pasien Lama Old Patients
(1)	(2)	(3)
2008	15.801	61.559
2009	17.580	65.440
2010	16.243	71.323

Sumber Data : RSUD Kota Yogyakarta

Source of Data: Local Public Hospital of Yogyakarta City

Tabel/Table : 4.2.6
Jumlah Pelayanan Rawat Darurat, Radiologi, dan Patologi Klinik
di Rumah Sakit Umum Daerah Kota Yogyakarta
Number of Emergency, Radiology, and Patological Clinic
at Local Public Hospital in Yogyakarta City
2008 - 2010

Tahun Year	Pelayanan Rawat Darurat <i>Emergency</i>			Radiologi/ <i>Radiology</i>	Klinik Patologi <i>Clinical Patological</i>
	Bedah/ <i>Surgery</i>	Non Bedah <i>Non- Surgery</i>	Kebidanan <i>Midwifery</i>		
(1)	(2)	(3)	(4)	(5)	(6)
2008	4.812	22.288	1.378	14.809	122.914
2009	4.633	21.146	1.206	12.489	131.940
2010	4.501	22.706	1.214	10.863	156.587

Sumber Data : RSUD Kota Yogyakarta

Source of Data: Local Public Hospital of Yogyakarta City

Tabel/Table : 4.2.7
Jumlah Kunjungan Rawat Jalan (Poliklinik)
di Rumah Sakit Umum Daerah Kota Yogyakarta
Number of Occassion Care Sufferers
at Local Public Hospital of Yogyakarta City
2009 - 2010

Bulan Month	Jumlah Kunjungan Rawat Jalan <i>Number or Occassion Care Sufferers</i>		
	2008	2009	2010
(1)	(2)	(3)	(4)
1. Januari <i>January</i>	6.785	6.961	6.832
2. Pebruari <i>February</i>	6.025	6.075	6.472
3. Maret <i>March</i>	6.188	6.633	7.708
4. April <i>April</i>	6.633	6.628	7.499
5. Mei <i>May</i>	6.427	6.683	7.276
6. Juni <i>June</i>	6.281	6.661	7.750
7. Juli <i>July</i>	6.693	7.033	7.847
8. Agustus <i>August</i>	6.751	7.295	7.773
9. September <i>September</i>	6.371	6.275	7.167
10. Oktober <i>October</i>	6.420	7.111	7.513
11. Nopember <i>November</i>	6.720	6.651	7.398
12. Desember <i>December</i>	6.066	6.555	7.862

Sumber Data : RSUD Kota Yogyakarta

Source of Data: Local Public Hospital of Yogyakarta City

Tabel/Table : 4.2.8

**Jumlah Kegiatan Pembedahan, Fisioterapi, Farmasi dan Persalinan
di Rumah Sakit Umum Daerah Kota Yogyakarta**
*Number of Surgery, Physiotherapy, Pharmaceutical and Giving a Birth Activities
at Local Public Hospital of Yogyakarta City*
2008-2010

Tahun Year	Kegiatan Pembedahan/ Surgery	Tindakan Fisioterapi/ Physiotherapy	Jumlah Resep yg Ditulis/ Receipts Issued	Jumlah Resep yg dapat Dilayani di RS/Receipts Realised	Jumlah Persalinan/ Number of Giving a Birth
(1)	(2)	(3)	(4)	(5)	(6)
2008	1.060	33.428	214.401	207.148	915
2009	977	42.454	386.578	372.551	858
2010	1.214	41.935	532.709	519.335	987

Sumber Data : RSUD Kota Yogyakarta

Source of Data: Local Public Hospital of Yogyakarta City

Tabel/Table : 4.2.9

**Banyaknya Balita Gizi buruk di Bawah Garis Merah (BGM), Hasil Penimbangan UP GK
di Kota Yogyakarta Setiap Bulan**

*Number of Undernourished Children under Red Line per Month in Yogyakarta City
2008 - 2010*

Bulan Month	Jumlah Balita Number of under five-year-old Children		
	2008	2009	2010 *)
(1)	(2)	(3)	(4)
1. Januari <i>January</i>	637	684	404
2. Pebruari <i>February</i>	688	704	107
3. Maret <i>March</i>	682	708	98
4. April <i>April</i>	647	708	545
5. Mei <i>May</i>	682	718	695
6. Juni <i>June</i>	687	700	235
7. Juli <i>July</i>	639	680	130
8. Agustus <i>August</i>	621	719	624
9. September <i>September</i>	539	642	626
10. Oktober <i>October</i>	597	741	634
11. Nopember <i>November</i>	629	751	634
12. Desember <i>December</i>	628	713	628

Sumber Data : Dinas Kesehatan Kota Yogyakarta

Source of Data: Health Services of Yogyakarta City

NB : *) ada program rumah Pemulihan Gizi

Tabel/Table : 4.2.10

Persentase Jumlah Balita menurut Status Gizi di Kota Yogyakarta
Percentage of under Five-Year-Old Children by Nutrition Status in Yogyakarta City
2008 - 2010

Status Gizi <i>Nutrition Status</i>	2008	2009	2010
(1)	(2)	(3)	(4)
1. Gizi Buruk <i>Undernourished</i>	0,96	1,04	1,01
2. Gizi Kurang <i>Malnourished</i>	9,57	9,61	9,70
3. Gizi Normal <i>Normal</i>	86,44	86,08	86,02
4. Gizi Lebih <i>Overnourished</i>	3,01	3,27	3,27
Jumlah Total	100	100	100

Sumber Data : Dinas Kesehatan Kota Yogyakarta

Source of Data: Health Services of Yogyakarta City

Tabel/Table : 4.2.11

Hasil Imunisasi BCG, Campak, DPT, dan Polio menurut Kecamatan di Kota Yogyakarta
Number of Immunisation of BCG, Measles, DPT, and Polio by District in Yogyakarta City

2010

Kecamatan <i>District</i>	BCG	Campak <i>Measles</i>	DPT		Polio
			1	2	
(1)	(2)	(3)	(4)	(5)	(6)
1. Mantrijeron	477	496	463	461	467
2. Kraton	192	200	184	174	194
3. Mergangsan	318	315	299	300	319
4. Umbulharjo	818	805	721	707	816
5. Kotagede	376	372	331	329	374
6. Gondokusuman	405	409	376	367	407
7. Danurejan	212	210	200	195	213
8. Pakualaman	116	115	105	108	116
9. Gondomanan	264	257	238	235	254
10. Ngampilan	173	174	154	152	175
11. Wirobrajan	312	326	301	299	328
12. Gedongtengen	219	223	221	211	226
13. Jetis	381	358	320	327	361
14. Tegalrejo	425	436	433	417	439
Jumlah/Total	4.688	4.696	4.346	4.282	4.689
2009	4.802	4.820	4.560	4.517	4.827
2008	8.039	4.593	4.837	4.378	4.100

Sumber Data : Dinas Kesehatan Kota Yogyakarta

Source of Data: Health Services of Yogyakarta City

Tabel/Table : 4.2.12
Banyaknya Peserta ASKES Sosial (PNS, Pensiunan dan Veteran)
menurut Tempat Pelayanan dan Status
Number of Social Health Insurance Participants (Civil Servants, Retired Civil Servants, Veterans)
by Place of Services and Status
2010

Tempat Pelayanan / PUSKESMAS/ Public Health Centre	Peserta Participants	Istri/Suami Wife/ Husband	Anak Children	Peserta Pnsah Domisili / Other Domicile Participants	Jumlah Total
(1)	(2)	(3)	(4)	(5)	(6)
1. Mantrijeron	3.261	1.867	1.325	-	6.453
2. Kraton	2.466	1.378	937	-	4.781
3. Mergansan	3.360	1.917	1.453	-	6.730
4. Umbulharjo I	3.330	1.983	1.681	-	6.994
5. Umbulharjo II	2.374	1.303	1.159	-	4.836
6. Kotagede I	1.964	1.145	1.195	-	4.304
7. Kotagede II	1.091	634	649	-	2.374
8. Gondokusuman I	3.201	1.739	1.191	-	6.131
9. Gondokusuman II	1.459	780	637	-	2.876
10. Danurejan I	1.327	720	437	-	2.484
11. Danurejan II	767	465	265	-	1.497
12. Pakualaman	1.302	693	507	-	2.502
13. Gondomanan	891	496	285	-	1.672
14. Ngampilan	1.339	729	522	-	2.590
15. Wirobrajan	3.002	1.724	1.252	-	5.978
16. Gedongtengen	1.526	819	455	-	2.800
17. J e t i s	2.916	1.675	1.099	-	5.690
18. Tegalrejo	2.907	1.715	1.356	-	5.978
19. Klinik Ramadhan	723	413	603	-	1.739
20. Klinik Gading	383	228	336	-	947
21. dr. Edi Rochmat	278	140	198	-	616
22. BP. Mitra Medika	151	88	125	-	364
23. BP. Lanal Yogyakarta	72	47	63	-	182
24. dr. Tejo Katon, S.Si, MBA	165	88	139	-	392
25. dr. Floretta Ratna Meriam	103	53	23	-	179
26. dr. Sumarsih H. Asdie	74	32	32	-	138
27. dr. Maya Sinthia Dewayani	67	36	41	-	144
28. dr. Isdiyati	86	42	31	-	159
29. dr. R. Yos Benito Arman	158	89	104	-	351
30. dr. H. Soepangat PS	86	48	42	-	176
31. dr. Tri Wahyuliati, Sp.S., MKes	67	39	49	-	155
32. dr. Suharno	2	1	2	-	5
33. dr. Hj. Soedewi Sarodja, SKM	95	62	81	-	238
34. dr. Yulaika Kusuma Wardani	59	37	62	-	158
35. dr. Gagat Agung Widiastuti	67	43	42	-	152
36. dr. FX. Kuswinarto	83	51	44	-	178
J u m l a h/Total	41.202	23.319	18.422	-	82.943
2009	42.298	23.107	20.125	-	85.530
2008	41.631	21.821	20.867	-	84.319

Sumber Data : PT. ASKES KPC 12-01 Yogyakarta
Source of Data: PT. ASKES KPC 12-01 Yogyakarta

Tabel/Table : 4.2.13
Banyaknya Peserta ASKES Sosial (PNS, Pensiunan dan Veteran)
menurut Tempat Pelayanan Setiap Bulan
Number of Social Health Insurance Participants (Civil Servants, Retired Civil Servants, Veterans)
by Place of Services Each Month
2010

Tempat Pelayanan / PUSKESMAS/ Public Health Centre	Januari January	Pebruari February	Maret March	April April	Mei May	Juni June
(1)	(2)	(3)	(4)	(5)	(6)	(7)
1. Mantrijeron	7.194	7.180	7.160	7.138	7.172	7.095
2. Kraton	5.272	5.253	5.232	5.213	5.210	5.132
3. Mergangsan	7.103	7.105	7.095	7.091	7.159	7.089
4. Umbulharjo I	7.416	7.407	7.386	7.357	7.427	7.335
5. Umbulharjo II	5.165	5.155	5.155	5.135	5.184	5.107
6. Kotagede I	4.653	4.639	4.648	4.639	4.691	4.612
7. Kotagede II	2.529	2.539	2.535	2.513	2.546	2.503
8. Gondokusuman I	6.657	6.633	6.607	6.582	6.594	6.560
9. Gondokusuman II	3.112	3.107	3.097	3.080	3.085	3.074
10. Danurejan I	2.859	2.853	2.852	2.839	2.850	2.794
11. Danurejan II	1.721	1.715	1.718	1.714	1.734	1.710
12. Pakualaman	2.727	2.712	2.701	2.688	2.693	2.655
13. Gondomanan	1.977	1.963	1.960	1.936	1.952	1.915
14. Ngampilan	2.727	2.730	2.707	2.702	2.705	2.687
15. Wirobrajan	6.364	6.367	6.354	6.333	6.369	6.319
16. Gedongtengen	3.020	3.020	3.008	2.999	3.007	2.969
17. J e t i s	6.342	6.314	6.264	6.218	6.248	6.214
18. Tegalrejo	6.385	6.391	6.373	6.345	6.444	6.394
19. Klinik Ramadhan	763	791	804	840	932	1.160
20. Klinik Gading	589	592	609	618	654	779
21. dr. Edi Rochmat	409	410	412	413	434	509
22. BP. Mitra Medika	-	-	9	15	55	164
23. BP. Lanal Yogyakarta	-	-	6	9	24	62
24. dr. Tejo Katon, S.Si, MBA	-	-	-	-	-	-
25. dr. Floretta Ratna Meriam	-	-	-	-	-	-
26. dr. Sumarsih H. Asdie	-	-	2	10	21	73
27. dr. Maya Sinthia Dewayani	-	-	-	-	-	-
28. dr. Isdiyati	-	-	-	2	26	35
29. dr. R. Yos Benito Arman	-	-	-	-	-	-
30. dr. H. Soepangat PS	-	-	14	30	32	104
31. dr. Tri Wahyuliati, Sp.S., M.Kes	-	-	-	-	-	-
32. dr. Suharno	-	-	-	-	-	-
33. dr. Hj. Soedewi Sarodja, SKM	-	-	6	24	37	156
34. dr. Yulaika Kusuma Wardani	-	-	-	-	-	-
35. dr. Gagat Agung Widiastuti	-	-	-	-	-	-
36. dr. FX. Kuswinarto	-	-	-	-	-	-
J u m l a h/Total	84.984	84.876	84.714	84.483	85.285	85.206
2009	84.328	84.371	84.725	85.025	84.916	84.904
2008	84.119	83.150	83.101	83.230	83.270	83.673

Lanjutan Tabel 4.2.13
Continuation of Table 4.2.13

Tempat Pelayanan / PUSKESMAS/ Public Health Centre	Julii July	Agustus August	September September	Oktober October	Nopember November	Desember December
(1)	(8)	(9)	(10)	(11)	(12)	(13)
1. Mantrijeron	7.087	7.083	7.050	7.019	6.872	6.487
2. Kraton	5.123	5.107	5.070	5.063	5.026	4.839
3. Mergangsan	7.091	7.093	7.056	7.043	7.024	6.757
4. Umbulharjo I	7.309	7.322	7.291	7.255	7.220	7.024
5. Umbulharjo II	5.084	5.072	4.994	4.988	4.978	4.848
6. Kotagede I	4.601	4.607	4.579	4.572	4.549	4.318
7. Kotagede II	2.479	2.477	2.454	2.441	2.424	2.385
8. Gondokusuman I	6.557	6.536	6.496	6.471	6.449	6.166
9. Gondokusuman II	3.065	3.055	3.039	3.036	3.003	2.898
10. Danurejan I	2.810	2.805	2.781	2.778	2.774	2.511
11. Danurejan II	1.707	1.702	1.699	1.696	1.694	1.502
12. Pakualaman	2.650	2.644	2.627	2.626	2.627	2.508
13. Gondomanan	1.921	1.912	1.900	1.900	1.893	1.678
14. Ngampilan	2.685	2.683	2.677	2.675	2.676	2.567
15. Wirobrajan	6.315	6.311	6.271	6.260	6.211	5.992
16. Gedongtengen	2.971	2.975	2.962	2.958	2.945	2.817
17. Jetis	6.189	6.178	6.147	6.144	6.113	5.712
18. Tegalrejo	6.406	6.406	6.394	6.374	6.342	6.020
19. Klinik Ramadhan	1241	1.307	1.430	1.552	1.608	1.632
20. Klinik Gading	796	823	868	907	891	905
21. dr. Edi Rochmat	528	545	572	585	599	610
22. BP. Mitra Medika	195	210	266	295	324	342
23. BP. Lanal Yogyakarta	62	63	127	137	137	138
24. dr. Tejo Katon, S.Si, MBA	-	-	325	345	352	348
25. dr. Floretta Ratna Meriam	-	-	1	3	9	166
26. dr. Sumarsih H. Asdie	72	84	107	110	123	129
27. dr. Maya Sinthia Dewayani	-	-	1	1	20	138
28. dr. Isdiyati	56	74	109	117	129	131
29. dr. R. Yos Benito Arman	-	-	-	-	180	347
30. dr. H. Soepangat PS	111	111	111	123	146	152
31. dr. Tri Wahyuliati, Sp.S., M.Kes	-	-	-	-	4	148
32. dr. Suharno	-	-	-	-	-	1
33. dr. Hj. Soedewi Sarodja, SKM	160	166	175	184	202	206
34. dr. Yulaika Kusuma Wardani	-	-	-	4	7	160
35. dr. Gagat Agung Widiastuti	-	-	-	-	4	146
36. dr. FX. Kuswinarto	-	-	-	-	-	177
Jumlah/Total	85.271	85.351	85.579	85.662	85.555	82.905
2009	84.899	84.953	85.445	85.526	85.420	85.530
2008	83.673	83.836	83.912	82.223	82.326	84.319

Sumber Data : PT. ASKES KPC 12-01 Yogyakarta
 Source of Data : PT. ASKES KPC 12-01 Yogyakarta

Tabel/Table : 4.3.1
Banyaknya Peserta KB Aktif menurut Kecamatan
dan Alat Kontrasepsi yang Dipergunakan
Number of Active Family Planning Participants by District and Contraception Method
2010

Kecamatan <i>District</i>	Alat Kontrasepsi/ <i>Contraception</i>							PUS
	IUD	PIL	CO+O V	MO	STK	IMP	JML	
(1)	(2)	(3)	(4)	(5)	(6)	(7)	(8)	(9)
1. Mantrijeron	949	257	728	188	813	37	2.972	4.132
2. Kraton	526	172	414	95	539	9	1.755	2.383
3. Mergangsan	974	264	507	207	709	46	2.707	3.759
4. Umbulharjo	1.972	802	938	356	2.369	167	6.604	8.970
5. Kotagede	956	410	423	160	1.216	128	3.293	4.457
6. Gondokusuman	1.078	249	595	258	813	78	3.071	4.038
7. Danurejan	414	242	257	155	673	53	1.794	2.546
8. Pakualaman	213	98	159	55	176	9	710	996
9. Gondomanan	293	197	117	100	423	31	1.161	1.636
10. Ngampilan	453	272	214	86	480	35	1.540	2.118
11. Wirobrajan	625	331	449	118	739	42	2.304	3.254
12. Gedongtengen	343	147	360	161	710	64	1.785	2.285
13. Jetis	738	180	370	184	771	99	2.342	3.194
14. Tegalrejo	954	325	381	241	1.327	114	3.342	4.525
J u m l a h/Total	10.488	3.946	5.912	2.364	11.758	912	35.380	48.293
2009	10.458	3.961	5.666	2.379	11.564	853	34.881	48.532
2008	10.627	3.704	5.553	2.346	11.277	862	34.369	48.967

Sumber Data : Kantor Keluarga Berencana Kota Yogyakarta

NB : *) tahun 2010 datanya hanya CO

MO = MOP+MOW

Tabel/Table : 4.3.2

**Banyaknya Peserta KB Baru menurut Kecamatan
dan Alat Kontrasepsi yang Dipergunakan**

*Number of New Family Planning Participants by District and Contraception Equipment
2010*

Kecamatan <i>District</i>	Alat Kontrasepsi/ <i>Contraception</i>							PUS
	IUD	PIL	CO+OV	MO	STK	IMP	JML	
(1)	(2)	(3)	(4)	(5)	(6)	(7)	(8)	(9)
1. Mantrijeron	40	18	2	-	57	4	121	4.132
2. Kraton	13	18	3	-	67	1	102	2.383
3. Mergangsan	172	82	14	-	157	-	425	3.759
4. Umbulharjo	150	59	13	53	224	9	508	8.970
5. Kotagede	110	19	4	9	247	17	406	4.457
6. Gondokusuman	797	42	18	606	569	-	2.032	4.038
7. Danurejan	19	15	5	27	146	-	212	2.546
8. Pakualaman	5	13	6	-	18	-	42	996
9. Gondomanan	96	21	26	29	168	20	360	1.636
10. Ngampilan	12	16	1	-	62	1	92	2.118
11. Wirobrajan	20	32	25	-	72	4	153	3.254
12. Gedongtengen	16	21	3	-	151	-	191	2.285
13. Jetis	1.595	7	6	13	114	21	1.756	3.194
14. Tegalrejo	161	28	12	2	172	15	390	4.525
J u m l a h/Total	3.206	391	138	739	2.224	92	6.790	48.293
2009	3.246	353	187	880	2.389	100	7.187	48.532
2008	306	177	76	81	797	95	1.532	48.967

Sumber Data : Kantor Keluarga Berencana Kota Yogyakarta

NB : *) tahun 2010 datanya hanya CO

MO = MOP+MOW

Tabel/Table : 4.3.3

Jumlah Keluarga menurut Kecamatan dan Tingkat Kesejahteraan di Kota Yogyakarta
Number of Families by District and Level of Welfare in Yogyakarta City

2010

Kecamatan <i>District</i>	Jumlah kk <i>Number of head of family</i>	Pra Sejahtera/ <i>Pre- welfare</i>		KS I <i>Welfare I</i>		KS II <i>Welfare II</i>		KS III <i>Welfare III</i>		KS III Plus/ <i>Welfare III Plus</i>	
		Jml/ Tot	%	Jml/Tot	%	Jml/Tot	%	Jml/Tot	%	Jml/ Tot	%
(1)	(2)	(3)	(4)	(5)	(6)	(7)	(8)	(9)	(10)	(11)	(12)
1. Mantrijeron	8.276	609	7,36	1.670	20,18	1.701	20,55	3.582	43,28	714	8,63
2. Kraton	4.961	483	9,74	1.153	23,24	908	18,30	2.031	40,94	386	7,78
3. Mergangsan	7.049	564	8,00	1.728	24,51	1.193	16,92	2.975	42,2	589	8,36
4. Umbulharjo	14.468	898	6,21	2.550	17,63	2.831	19,57	6.160	42,58	2029	14,02
5. Kotagede	7.601	823	10,83	1.424	18,73	2.094	27,55	2.616	34,42	644	8,47
6. Gondokusuman	8.769	576	6,57	2.076	23,67	1.624	18,52	3.941	44,94	552	6,29
7. Danurejan	4.652	408	8,77	1.078	23,17	960	20,64	1.870	40,2	336	7,22
8. Pakualaman	2.237	160	7,15	412	18,42	525	23,47	879	39,29	261	11,67
9. Gondomanan	3.344	238	7,12	1.341	40,10	508	15,19	1.043	31,19	214	6,40
10. Ngampilan	4.027	353	8,77	936	23,24	850	21,11	1.629	40,45	259	6,43
11. Wirobrajan	5.914	613	10,37	1.381	23,35	1.620	27,39	1.762	29,79	538	9,10
12. Gedongtengen	4.624	264	5,71	1.238	26,77	1.369	29,61	1.365	29,52	388	8,39
13. Jetis	6.093	766	12,57	1.854	30,43	743	12,19	2.230	36,6	500	8,21
14. Tegalrejo	8.518	658	7,72	2.342	27,49	1.505	17,67	3.269	38,38	744	8,73
J u m l a h / Total	90.533	7.413	8,19	21.183	23,40	18.431	20,36	35.352	39,05	8.154	9,01
2009	92.342	7.801	8,45	21.258	23,02	19.496	21,11	35.438	38,38	8.439	9,14
2008	91.309	8.482	9,29	22.519	24,66	16.927	18,54	35.229	38,60	8.152	8,93

Sumber Data : Kantor Keluarga Berencana Kota Yogyakarta

Tabel/Table : 4.4.1

Banyaknya Penduduk menurut Kecamatan dan Agama yang Dianut di Kota Yogyakarta
Number of Population by District and Religion in Yogyakarta City

2010

Kecamatan District	Islam Muslim	Katholik Catholic	Kristen Christian	Hindu Hindu	Budha Buddhist	Lainnya Others	Jumlah Total
(1)	(2)	(3)	(4)	(5)	(6)	(7)	(8)
1. Mantrijeron	31.825	4.764	1.621	54	97	2	38.363
2. Kraton	20.947	3.140	682	32	2	-	24.803
3. Mergangsan	30.894	3.473	2.335	84	89	4	36.879
4. Umbulharjo	61.249	5.139	3.070	76	100	1	69.635
5. Kotagede	31.665	1.240	1.049	38	30	-	34.022
6. Gondokusuman	39.303	6.001	6.848	144	286	4	52.586
7. Danurejan	19.709	2.779	1.646	43	146	4	24.327
8. Pakualaman	9.337	1.913	756	30	42	-	12.078
9. Gondomanan	12.290	2.436	2.006	22	297	5	17.056
10. Ngampilan	18.160	1.909	1.270	59	94	-	21.492
11. Wirobrajan	24.374	4.597	1.352	44	60	1	30.428
12. Gedongtengen	17.612	3.292	1.952	46	275	4	23.181
13. Jetis	23.667	4.670	3.078	66	224	18	31.723
14. Tegalrejo	33.091	4.291	3.602	53	91	-	41.128
J u m l a h/Total *)	374.123	49.644	31.267	791	1.833	43	457.701
2009	374.816	56.341	34.881	1.083	2.129	71	469.321
2008	403.628	65.972	44.049	2.157	2.924	70	518.800

Sumber Data : Kantor Kementerian Agama Kota Yogyakarta/ *Religious Affairs Department of Yogyakarta City*

*) Data penduduk Hasil Registrasi/*Population Data Based on Civil Registration*

Tabel/Table : 4.4.2

Banyaknya Tempat Peribadatan menurut Kecamatan di Kota Yogyakarta
Number of Religious Worship Facilities by District in Yogyakarta City

2010

Kecamatan <i>District</i>	Masjid <i>Mosque</i>	Musholla <i>Private Mosque</i>	Gereja/ <i>Church</i>		Pura <i>Temple</i>	Wihara <i>Temple</i>	Lainnya <i>Others</i>
			Katolik <i>Catholic</i>	Kristen <i>Christian</i> *)			
(1)	(2)	(3)	(4)	(5)	(6)	(7)	(8)
1. Mantrijeron	35	35	1	1	-	-	-
2. Kraton	19	14	-	-	-	-	-
3. Mergangsan	36	20	1	2	-	-	-
4. Umbulharjo	99	90	-	4	-	1	-
5. Kotagede	43	46	-	2	-	-	-
6. Gondokusuman	55	57	2	6	1	1	-
7. Danurejan	20	21	-	1	-	-	-
8. Pakualaman	8	11	-	1	-	-	-
9. Gondomanan	20	19	1	4	-	1	-
10. Ngampilan	18	31	-	2	-	-	-
11. Wirobrajan	25	17	-	2	-	-	-
12. Gedongtengen	22	12	1	3	-	1	-
13. Jetis	30	27	-	7	-	1	-
14. Tegalrejo	30	31	1	6	-	-	-
J u m l a h/Total	460	431	7	41	1	5	-
2009	440	410	7	41	-	5	-
2008	436	410	7	41	-	5	-

Sumber Data : Kantor Kementerian Agama Kota Yogyakarta/ *Religious Affairs Department of Yogyakarta City*

*) *Kanwil Depag DIY/ Religious Affairs Department of D.I. Yogyakarta Province*

Tabel/Table : 4.4.3

Banyaknya Jemaah Haji menurut Kecamatan dan Kelompok Umur di Kota Yogyakarta
Number of Muslim Pilgrims by District and Age Group in Yogyakarta City

2010

Kecamatan <i>District</i>	Kelompok Umur/ <i>Age Group</i>							Jumlah <i>Total</i>
	< 20	21-30	31-40	41-50	51-60	61-70	>70	
(1)	(2)	(3)	(4)	(5)	(6)	(7)	(8)	(9)
1. Mantrijeron	-	1	6	10	22	7	2	48
2. Kraton	-	-	3	13	9	5	2	32
3. Mergangsan	-	1	5	19	7	9	3	44
4. Umbulharjo	-	2	19	36	33	27	3	120
5. Kotagede	-	4	3	26	25	12	3	73
6. Gondokusuman	-	-	5	15	15	5	2	42
7. Danurejan	-	-	1	3	8	4	2	18
8. Pakualaman	1	1	2	5	5	2	1	17
9. Gondomanan	-	-	3	3	7	1	1	15
10. Ngampilan	-	-	4	2	5	3	2	16
11. Wirobrajan	-	-	-	9	9	6	2	26
12. Gedongtengen	-	-	-	-	1	-	1	2
13. Jetis	-	2	-	5	8	3	3	21
14. Tegalrejo	-	-	3	9	9	4	2	27
Jumlah/Total	1	11	54	155	163	88	29	501
2009	-	9	66	165	154	75	28	497
2008	5	11	70	150	159	111	48	554

Sumber Data : Kantor Kementerian Agama Kota Yogyakarta

Source of Data: Religious Affairs Department of Yogyakarta City

Tabel/Table : 4.4.4

Banyaknya Jemaah Haji menurut Kecamatan dan Jenis Pekerjaan di Kota Yogyakarta
Number of Muslim Pilgrims by District and Labor in Yogyakarta City

2010

Kecamatan <i>District</i>	PNS <i>Civil Servant</i>	TNI <i>Army Force</i>	Pensiunan <i>Retired Civil Servant</i>	Peda gang Seller	Petani <i>Farmer</i>	Swasta <i>Private Worker</i>	IRT <i>House wife</i>	Pelajar <i>Student</i>	BUMN <i>State Establi shment</i>
(1)	(2)	(3)	(4)	(5)	(6)	(7)	(8)	(9)	(10)
1. Mantrijeron	14	-	4	2	-	12	14	-	2
2. Kraton	10	-	2	2	-	11	6	-	1
3. Mergangsan	10	-	5	4	-	12	12	-	1
4. Umbulharjo	40	-	14	4	1	31	26	-	4
5. Kotagede	19	2	7	4	1	18	20	1	1
6. Gondokusuman	13	1	3	-	-	8	12	-	5
7. Danurejan	2	-	4	2	-	6	4	-	-
8. Pakualaman	5	-	2	-	-	2	6	2	-
9. Gondomanan	2	-	1	-	-	6	6	-	-
10. Ngampilan	5	2	3	-	-	2	4	-	-
11. Wirobrajan	7	1	5	3	-	4	5	-	1
12. Gedongtengen	-	-	-	1	-	-	1	-	-
13. Jetis	5	-	-	1	-	9	6	-	-
14. Tegalrejo	8	-	5	-	-	6	7	-	1
J u m l a h/Total	140	6	55	23	2	127	129	3	16
2009	121	4	51	29	5	158	109	4	16
2008	106	2	87	22	4	182	126	8	17

Sumber Data : Kantor Kementerian Agama Kota Yogyakarta

Source of Data: Religious Affairs Department of Yogyakarta City

Tabel/Table : 4.4.5

Banyaknya Jemaah Haji menurut Kecamatan dan Pendidikan di Kota Yogyakarta
Number of Muslim Pilgrims by District and Level of Education in Yogyakarta City

2010

Kecamatan <i>District</i>	Tdk/Blm Sekolah <i>No Schooling</i>	SD <i>Primary School</i>	SMP <i>Junior High School</i>	SMU <i>Senior High School</i>	D3 <i>Bache lor</i>	S1	S2	S3	Jumlah <i>Total</i>
(1)	(2)	(3)	(4)	(5)	(6)	(7)	(8)	(9)	(10)
1. Mantrijeron	-	2	5	14	7	15	5	-	48
2. Kraton	-	3	1	9	2	11	4	2	32
3. Mergangsan	-	1	2	13	6	18	4	-	44
4. Umbulharjo	-	10	8	24	21	43	12	2	120
5. Kotagede	-	7	4	24	10	16	12	-	73
6. Gondokusuman	-	1	4	14	6	11	6	-	42
7. Danurejan	-	3	1	10	-	4	-	-	18
8. Pakualaman	-	1	1	7	1	5	2	-	17
9. Gondomanan	-	-	1	7	-	6	1	-	15
10. Ngampilan	-	3	-	2	1	8	2	-	16
11. Wirobrajan	-	2	3	9	3	6	2	1	26
12. Gedongtengen	-	-	-	2	-	-	-	-	2
13. J e t i s	-	4	2	8	1	5	-	1	21
14. Tegalrejo	-	1	1	9	2	10	3	1	27
J u m l a h / Total	-	38	33	152	60	158	53	7	501
2009	-	41	36	133	74	166	40	7	497
2008	-	51	49	170	67	172	41	4	554

Sumber Data : Kantor Kementerian Agama Kota Yogyakarta

Source of Data: Religious Affairs Department of Yogyakarta City

Tabel/Table : 4.5.1
Banyaknya Perkara yang Diperiksa/Disidik oleh Poltabes Yogyakarta
Number of Cases Dealed With by Police of Yogyakarta City
2010

Jenis Pelanggaran/ Kejahatan/ Kind of Crimes/Offences	Bulan/Month												Jml Total
	1	2	3	4	5	6	7	8	9	10	11	12	
(1)	(2)	(3)	(4)	(5)	(6)	(7)	(8)	(9)	(10)	(11)	(12)	(13)	(14)
1. Pencurian Pemberatan	26	45	38	41	33	28	33	41	19	29	51	35	419
2. Pencurian Kekerasan	11	4	12	11	7	19	7	7	12	11	7	12	120
3. Curanmor	16	14	21	15	9	19	18	15	12	21	15	19	194
4. Perampasan	1	-	-	-	-	2	-	-	-	-	-	-	3
5. Pencurian Biasa	68	48	54	64	62	49	72	48	54	57	59	55	690
6. Temu Mayat Mutilasi	-	-	-	-	-	-	-	1	-	-	-	-	1
7. Melawan Petugas	-	-	-	1	-	-	-	-	-	-	-	-	1
8. Aniaya Ringan	18	14	12	17	18	26	22	27	29	24	32	34	273
9. Pembunuhan / Murder	-	1	-	-	-	-	-	-	-	-	-	-	1
10. Perkosaan	1	1	1	-	-	-	1	-	-	-	-	1	5
11. Perzinahan	-	-	1	-	1	1	1	-	3	1	-	-	8
12. Kesusilaan/Cabul	-	1	-	1	-	7	3	2	1	3	1	-	19
13. Melarikan Gadis	-	-	-	1	1	-	-	-	-	1	1	-	4
14. UU Fidusia	1	3	12	7	8	1	2	-	-	-	-	-	34
15. Peras Ancam	3	-	2	1	-	1	4	2	1	2	1	1	18
16. Penggelapan	23	24	21	36	16	16	27	20	18	19	12	20	252

Lanjutan Tabel 4.5.1

Continuation of Table 4.5.1

Jenis Pelanggaran / Kejahatan <i>Kind of Crimes/Offences</i>	Bulan/ <i>Month</i>												Jml <i>Total</i>
	1	2	3	4	5	6	7	8	9	10	11	12	
(1)	(2)	(3)	(4)	(5)	(6)	(7)	(8)	(9)	(10)	(11)	(12)	(13)	(14)
17. Penipuan/Curang	54	31	37	30	26	47	29	34	15	57	28	37	425
18. Palsu Surat/Tanda tangan	1	1	1	-	4	2	2	3	2	-	-	-	16
19. Rumkim	-	-	-	1	-	-	1	-	-	1	1	1	5
20. Kebakaran	2	2	2	-	2	3	-	-	-	2	3	1	17
21. Perjudian	-	-	1	2	-	1	1	1	1	-	3	4	14
22. Pengrusakan	3	4	4	2	4	2	5	2	3	2	6	6	43
23. Pengeroyokan	5	10	10	14	7	7	8	7	9	8	9	8	102
24. Penculikan	-	-	-	-	-	-	-	-	-	-	-	-	-
25. Keterangan Palsu/Fitnah	1	-	-	-	1	-	-	-	-	-	-	-	2
26. Membawa Sajam	2	1	3	5	4	1	3	2	-	2	4	-	27
27. UU KDRT	6	4	2	4	2	5	4	3	3	4	3	4	44
28. Teror Bom	-	-	-	-	-	-	-	-	-	-	-	1	1
29. Pemalsuan	-	-	-	-	-	-	-	-	-	1	-	-	1
30. Buat Tidak Senang	1	4	5	3	3	6	3	6	3	4	4	2	44
31. Pornografi	-	-	-	-	-	-	-	-	-	-	-	-	-
32. Penadahan	-	-	-	-	-	-	1	-	-	-	-	-	1

Lanjutan Tabel 4.5.1

Continuation of Table 4.5.1

Jenis Pelanggaran / Kejahatan <i>Kind of Crimes/Offences</i>	Bulan/ <i>Month</i>												Jml <i>Total</i>
	1	2	3	4	5	6	7	8	9	10	11	12	
(1)	(2)	(3)	(4)	(5)	(6)	(7)	(8)	(9)	(10)	(11)	(12)	(13)	(14)
33. Perlindungan Konsumen	-	-	-	-	-	1	-	-	-	-	-	-	1
34. Percobaan Pencurian	-	1	-	1	2	-	1	2	-	-	2	1	10
35. Pencemaran nama baik	-	-	2	2	-	-	-	-	2	1	-	-	7
36. Tipiring	-	6	1	9	1	-	-	6	-	-	-	-	23
37. Terlantarkan Anak	-	-	-	-	-	-	-	1	-	-	-	-	1
38. UU Perlindungan Anak	-	1	-	-	-	-	-	1	-	-	-	-	2
39. Jual MKN yg membhyska	2	3	-	1	-	-	-	1	-	-	-	-	7
40. Calo Tiket	1	-	-	-	-	-	-	-	-	-	-	-	1
41. UU Kesehatan Tiren	-	1	-	-	-	-	-	-	-	-	-	-	1
42. Aborsi/Buang Orok	-	-	-	-	-	-	-	-	-	-	-	-	-
43. Anak Hilang	-	-	-	-	-	-	-	-	-	-	1	-	1
44. Narkoba	5	6	11	7	5	2	10	9	4	4	12	10	85
45. Mal Praktek	-	-	1	-	-	-	-	-	-	-	-	-	1
46. Perkelahian	-	2	-	-	-	-	-	-	-	-	-	-	2
Jumlah/ Total	246	224	242	269	211	244	248	232	187	250	242	242	2.837
2009	269	227	204	231	247	271	236	208	203	271	282	269	2.918
2008	16	29	19	43	31	38	27	21	13	15	17	10	279

Sumber Data : Poltabes Yogyakarta

Source of Data: Resort Police of Yogyakarta City

Tabel/Table : 4.5.2

**Banyaknya Perkara dan Terdakwa Biasa/Tolakan yang Diterima
dan Diputus Pengadilan Negeri Yogyakarta
Number of Common Cases and Defendants Accepted and Decided
at State Court of Yogyakarta City**

2010

Bulan Month	Sisa bulan lalu/ <i>Rest of Last Month</i>		Masuk bulan ini/ <i>Received This Month</i>		Jumlah bulan ini/ <i>Total This Month</i>		Yang mendapat putusan/ <i>Decided</i>							
							Terima pidana/ <i>Accept</i>		Bebas/ <i>Free</i>		Banding/ <i>Appeal</i>		Grasi/ <i>Pardoned</i>	
	P	D	P	D	P	D	P	D	P	D	P	D	P	D
(1)	(2)	(3)	(4)	(5)	(6)	(7)	(8)	(9)	(10)	(11)	(12)	(13)	(14)	(15)
1. Januari <i>January</i>	53	53	44	44	97	97	33	33	-	-	-	-	-	-
2. Pebruari <i>February</i>	64	64	80	80	144	144	37	37	-	-	4	4	-	-
3. Maret <i>March</i>	103	103	59	59	162	162	63	63	-	-	9	9	-	-
4. April <i>April</i>	90	90	38	38	128	128	51	51	-	-	1	1	-	-
5. Mei <i>May</i>	76	76	49	49	125	125	42	42	-	-	5	5	-	-
6. Juni <i>June</i>	78	78	66	66	144	144	46	46	-	-	9	9	-	-
7. Juli <i>July</i>	89	89	44	44	133	133	37	37	-	-	5	5	-	-
8. Agustus <i>August</i>	91	91	47	47	138	138	62	62	-	-	4	4	-	-
9. September <i>September</i>	72	72	39	39	111	111	32	32	-	-	6	6	-	-
10. Oktober <i>October</i>	73	73	48	48	121	121	48	48	-	-	5	5	-	-
11. Nopember <i>November</i>	68	68	46	46	114	114	46	46	-	-	1	1	-	-
12. Desember <i>December</i>	67	67	49	49	116	116	39	39	-	-	6	6	-	-
J u m l a h/Total	924	924	609	609	1.533	1.533	536	536	-	-	55	55	-	-
2009	829	829	576	576	1.405	1.405	600	600	-	-	9	9	-	-
2008	760	760	512	512	1.272	1.272	457	457	-	-	29	29	-	-

Sumber Data : Pengadilan Negeri Yogyakarta

P = Perkara/Cases

D = Terdakwa/Defendants

Source of Data: State Court of Yogyakarta

Tabel/Table : 4.5.3

**Banyaknya Perkara dan Terdakwa Sumir/Singkat yang Diterima
dan Diputus Pengadilan Negeri Yogyakarta
Number of Summary Proceeding Cases and Defendants Accepted
and Decided at State Court of Yogyakarta City
2010**

Bulan Month	Sisa bulan lalu/ <i>Rest of Last Month</i>		Masuk bulan ini/ <i>Received This Month</i>		Jumlah bulan ini/ <i>Total This Month</i>		Yang mendapat putusan/ <i>Decided</i>							
	P	D	P	D	P	D	Terima pidana <i>Accept</i>		Bebas <i>Free</i>		Banding <i>Appeal</i>		Grasi <i>Pardoned</i>	
							P	D	P	D	P	D	P	D
(1)	(2)	(3)	(4)	(5)	(6)	(7)	(8)	(9)	(10)	(11)	(12)	(13)	(14)	(15)
1. Januari <i>January</i>	-	-	1	-	1	-	-	-	-	-	-	-	-	-
2. Pebruari <i>February</i>	1	-	-	-	1	-	1	-	-	-	-	-	-	-
3. Maret <i>March</i>	-	-	-	-	-	-	-	-	-	-	-	-	-	-
4. April <i>April</i>	-	-	-	-	-	-	-	-	-	-	-	-	-	-
5. Mei <i>May</i>	-	-	-	-	-	-	-	-	-	-	-	-	-	-
6. Juni <i>June</i>	-	-	-	-	-	-	-	-	-	-	-	-	-	-
7. Juli <i>July</i>	-	-	-	-	-	-	-	-	-	-	-	-	-	-
8. Agustus <i>August</i>	-	-	-	-	-	-	-	-	-	-	-	-	-	-
9. September <i>September</i>	-	-	-	-	-	-	-	-	-	-	-	-	-	-
10. Oktober <i>October</i>	-	-	-	-	-	-	-	-	-	-	-	-	-	-
11. Nopember <i>November</i>	-	-	-	-	-	-	-	-	-	-	-	-	-	-
12. Desember <i>December</i>	-	-	-	-	-	-	-	-	-	-	-	-	-	-
J u m l a h/Total	1	-	1	-	2	-	1	-	-	-	-	-	-	-
2009	-	-	2	2	2	2	2	2	-	-	-	-	-	-
2008	11	11	92	92	103	103	92	92	-	-	-	-	-	-

Sumber Data : Pengadilan Negeri Yogyakarta

P = Perkara/Cases

D = Terdakwa/Defendants

Source of Data: State Court of Yogyakarta

Tabel/Table : 4.5.4

**Banyaknya Perkara dan Terdakwa Pelanggaran yang Diterima
dan Diputus Pengadilan Negeri Yogyakarta
Number of Offence Cases and Defendants Accepted and Decided
at State Court of Yogyakarta City**

2010

Bulan Month	Sisa bulan lalu/ <i>Rest of Last Month</i>		Masuk bulan ini/ <i>Received This Month</i>		Jumlah bulan ini/ <i>Total This Month</i>		Yang mendapat putusan/ <i>Decided</i>							
	P	D	P	D	P	D	Terima pidana <i>Accept</i>		Bebas <i>Free</i>		Bandung <i>Appeal</i>		Grasi <i>Pardoned</i>	
							P	D	P	D	P	D	P	D
(1)	(2)	(3)	(4)	(5)	(6)	(7)	(8)	(9)	(10)	(11)	(12)	(13)	(14)	(15)
1. Januari <i>January</i>	-	-	217	217	217	217	217	217	-	-	-	-	-	-
2. Pebruari <i>February</i>	-	-	974	974	974	974	974	974	-	-	-	-	-	-
3. Maret <i>March</i>	-	-	2.092	2.092	2.092	2.092	2.092	2.092	-	-	-	-	-	-
4. April <i>April</i>	-	-	1.760	1.760	1.760	1.760	1.760	1.760	-	-	-	-	-	-
5. Mei <i>May</i>	-	-	1.270	1.270	1.270	1.270	1.270	1.270	-	-	-	-	-	-
6. Juni <i>June</i>	-	-	2.123	2.123	2.123	2.123	2.123	2.123	-	-	-	-	-	-
7. Juli <i>July</i>	-	-	1.874	1.874	1.874	1.874	1.874	1.874	-	-	-	-	-	-
8. Agustus <i>August</i>	-	-	3.145	3.145	3.145	3.145	3.145	3.145	-	-	-	-	-	-
9. September <i>September</i>	-	-	953	953	953	953	953	953	-	-	-	-	-	-
10. Oktober <i>October</i>	-	-	1.495	1.495	1.495	1.495	1.495	1.495	-	-	-	-	-	-
11. Nopember <i>November</i>	-	-	730	730	730	730	730	730	-	-	-	-	-	-
12. Desember <i>December</i>	-	-	2.432	2.432	2.432	2.432	2.432	2.432	-	-	-	-	-	-
J u m l a h/Total	-	-	19.065	19.065	19.065	19.065	19.065	19.065	-	-	-	-	-	-
2009	-	-	23.333	23.333	23.333	23.333	23.333	23.333	-	-	-	-	-	-
2008	-	-	18.679	18.679	18.679	18.679	18.679	18.679	-	-	-	-	-	-

Sumber Data : Pengadilan Negeri Yogyakarta

P = Perkara/Cases

D = Terdakwa/Defendants

Source of Data: State Court of Yogyakarta

Tabel/Table : 4.5.5

Banyaknya Perkara yang Masuk Kejaksaan Negeri Yogyakarta menurut Jenis Perkara
Number of Cases at Yogyakarta State Court by Criminal Cases

2010

Bulan Month	Jenis Perkara/Type of Cases								
	Biasa/ Common	Ekonomi/E conomy	Korupsi/ Corruption	Subversi	Psikotropika Psikotropics	Narko tika/Narco tics	Imigra si/Immig ration	Lainnya/ Others	Jumlah/ Total
(1)	(2)	(3)	(4)	(5)	(6)	(7)	(8)	(9)	(10)
1. Januari January	33	-	-	-	-	2	-	4	39
2. Pebruari February	21	-	-	-	-	4	-	1	26
3. Maret March	26	-	-	-	-	1	-	5	32
4. April April	30	-	4	-	-	4	-	3	41
5. Mei May	43	-	-	-	-	-	-	-	43
6. Juni June	36	-	-	-	-	1	-	6	43
7. Juli July	24	-	-	-	-	6	-	2	32
8. Agustus August	29	-	-	-	-	1	-	3	33
9. September September	35	-	-	-	-	1	-	5	41
10. Oktober October	27	-	-	-	-	-	-	-	27
11. Nopember November	28	-	-	-	-	1	-	5	34
12. Desember December	30	-	-	-	-	1	-	3	34
J u m l a h / Total	362	-	4	-	-	22	-	37	425
2009	413	-	-	-	-	49	-	8	470
2008	327	-	4	-	63	41	-	60	495

Sumber Data : Kejaksaan Negeri Yogyakarta

Source of Data: Yogyakarta State Prosecution

Tabel/Table : 4.5.6

**Banyaknya Penghuni Lembaga Pemasyarakatan menurut Jenis Kejahatan/Pelanggaran
Status dalam Lembaga dan Jenis Kelamin**

Number of Prisoners by Kind of Crimes/Offences, Status to Additional Prisoners and Sex

2010

Jenis Pelanggaran / Kejahatan <i>Kind of Crimes/Offences</i>	Narapidana <i>Prisoner</i>			Tahanan <i>Arrested</i>			Titipan <i>Detained</i>			Jumlah <i>Total</i>		
	L/M	P/F	Tot	L/M	P/F	Tot	L/M	P/F	Tot	L/M	P/F	Tot
(1)	(2)	(3)	(4)	(5)	(6)	(7)	(8)	(9)	(10)	(11)	(12)	(13)
1. Politik <i>Politics</i>	-	-	-	-	-	-	-	-	-	-	-	-
2. Thd. Kepala Negara <i>Offence against Head of State</i>	-	-	-	-	-	-	-	-	-	-	-	-
3. Thd. Ketertiban <i>To General Safety</i>	-	-	-	7	-	7	-	-	-	7	-	7
4. Pembakaran <i>Arson</i>	2	2	4	-	-	-	-	-	-	2	2	4
5. Penyuapan <i>Bribery</i>	-	-	-	-	-	-	-	-	-	-	-	-
6. Mata Uang <i>Coins</i>	-	-	-	2	-	2	-	-	-	2	-	2
7. Memalsu meterai/surat <i>Postage Stamp</i>	1	-	1	-	-	-	-	-	-	1	-	1
8. Kesusilaan <i>Prostitution</i>	-	-	-	4	-	4	-	-	-	4	-	4
9. Perjudian <i>Gambling</i>	-	-	-	8	-	8	-	-	-	8	-	8
10. Penculikan <i>Abduction</i>	-	-	-	-	-	-	-	-	-	-	-	-
11. Pembunuhan <i>Murder</i>	-	-	-	-	-	-	-	-	-	-	-	-
12. Penganiayaan <i>Torture</i>	-	-	-	7	-	7	-	-	-	7	-	7
13. Pencurian <i>Theft</i>	6	-	6	49	4	53	-	-	-	55	4	59
14. Perampokan <i>Robbery</i>	3	-	3	9	-	9	-	-	-	12	-	12
15. Memeras/mengancam <i>Threat</i>	2	-	2	-	-	-	-	-	-	2	-	2
16. Penggelapan <i>Fraud</i>	6	2	8	11	3	14	-	-	-	17	5	22

Lanjutan Tabel 4.5.6

Continuation of Table 4.5.6

Jenis Pelanggaran/ Kejahatan <i>Kind of Crimes/Offences</i>	Narapidana <i>Prisoner</i>			Tahanan <i>Arrested</i>			Titipan <i>Detained</i>			Jumlah <i>Total</i>		
	L/M	P/F	Tot	L/M	P/F	Tot	L/M	P/F	Tot	L/M	P/F	Tot
(1)	(2)	(3)	(4)	(5)	(6)	(7)	(8)	(9)	(10)	(11)	(12)	(13)
17. Penipuan <i>Cheat</i>	2	-	2	12	3	15	-	-	-	14	3	17
18. Merusak Barang <i>Vandalize</i>	-	-	-	-	-	-	-	-	-	-	-	-
19. Dalam Jabatan <i>Functionary</i>	-	-	-	-	-	-	-	-	-	-	-	-
20. Penadahan <i>Fence</i>	-	-	-	2	-	2	-	-	-	2	-	2
21. Ekonomi <i>Economy</i>	-	-	-	6	-	6	-	-	-	6	-	6
22. Narkoba	1	-	1	39	2	41	-	-	-	40	2	42
23. Psikotropika <i>Psycotropica</i>	-	-	-	-	-	-	-	-	-	-	-	-
24. Korupsi <i>Corruption</i>	-	-	-	-	-	-	-	-	-	-	-	-
25. Perlindungan anak	-	-	-	-	-	-	-	-	-	-	-	-
26. KDRT	-	-	-	1	-	1	-	-	-	1	-	1
27. Perdagangan wanita	-	-	-	-	-	-	-	-	-	-	-	-
28. Senjata tajam/Senpi	-	-	-	4	-	4	-	-	-	4	-	4
29. Kelalaian	1	-	1	1	-	1	-	-	-	2	-	2
30. Pelacuran	-	-	-	-	-	-	-	-	-	-	-	-
31. Penyalahgunaan Obat	-	-	-	-	-	-	-	-	-	-	-	-
32. Pornografi	-	-	-	-	-	-	-	-	-	-	-	-
33. Kesehatan	-	-	-	1	-	1	-	-	-	1	-	1
Jumlah	24	4	28	163	12	175	-	-	-	187	16	203
2009	12	2	14	94	2	96	-	-	-	106	4	110
2008	734	65	799	795	109	904	-	-	-	1.529	174	1.703

Sumber Data : Lembaga Pemasyarakatan Yogyakarta

Source of Data: Detention Center of Yogyakarta

Tabel/Table : 4.5.7
Banyaknya Penghuni Lembaga Pemasyarakatan
menurut Status dalam Lembaga dan Jenis Kelamin
Number of Prisoners by Status to Additional Prisoners and Sex
2010

Status dalam Lembaga Status	Banyaknya/Number of		
	Laki-laki Male	Perempuan Female	Jumlah Total
(1)	(2)	(3)	(4)
NARAPIDANA/PRISONERS			
1. Pidana mati/Sentenced to Death	-	-	-
2. Pidana seumur hidup/Sentenced for Life	3	-	3
3. Pidana lebih dari 1 tahun/More than 1 year	19	2	21
4. Penjara 3 - 12 bulan /Between 3 to 12 month	2	2	4
5. Penjara kurang dari 3 bulan/Less than 3 month	-	-	-
6. Penjara untuk LP lain/Other Prisoners			
Jumlah Narapidana/Number of prisoners	24	4	28
TAHANAN/CUSTODY			
1. Dalam pemeriksaan Polisi/Prosecuted by Police	14	-	14
2. Dalam pemeriksaan Jaksa/Prosecuted by Attorney	40	-	40
3. Dalam pemeriksaan Hakim/Prosecuted by Civil Court	99	11	110
4. Dalam pemeriksaan MA/Prosecuted by Civil Court	10	1	11
5. Lainnya	-	-	-
Jumlah Tahanan/Number of Custody	163	12	175
TITIPAN/ENTRUSTED			
1. Jumlah titipan kejaksaan/Attorney Entrusted	-	-	-
2. Jumlah titipan kepolisian/Police Entrusted	-	-	-
Jumlah Titipan/Number of Entrusted	-	-	-
Jumlah/Total	187	16	203
2009	186	17	203
2008	1.529	174	1.703

Sumber Data : Lembaga Pemasyarakatan Yogyakarta

Source of Data: Detention Center of Yogyakarta

Tabel/Table : 4.6.1

Banyaknya Anak Yatim Piatu dalam Panti dari Tahun 2008-2010 di Kota Yogyakarta
Number of Orphans in Orphanage from 2008 to 2010 in Yogyakarta City

Golongan Umur <i>Age Group</i>	Jumlah Anak
(1)	(2)
2008	432
2009	464
2010	460

Sumber Data : Dinas Kesejahteraan Sosial Kota Yogyakarta

Source of Data: Social Welfare of Yogyakarta City

Tabel/Table : 4.6.2

Banyaknya Penderita Cacat menurut Kecamatan dan Jenis Cacat di Kota Yogyakarta
Number of The Handicapped by District and Type in Yogyakarta City

2010

Kecamatan <i>District</i>	Tubuh/Fisik	Netra	Eks Psikotik	Mental Reterdasi	Rungu Wicara	Cacat Ganda <i>Multiple Handicap</i>	Penyakit Lainnya	Jumlah <i>Total</i>
(1)	(2)	(3)	(4)	(5)	(6)	(7)	(8)	(9)
1. Mantrijeron	59	31	86	43	14	12	44	289
2. Kraton	59	20	46	30	26	-	40	221
3. Mergangsan	56	32	34	19	15	16	37	209
4. Umbulharjo	142	33	54	123	38	8	47	445
5. Kotagede	46	15	11	26	17	3	7	125
6. Gondokusuman	74	35	47	55	18	15	38	282
7. Danurejan	47	10	18	39	14	35	23	186
8. Pakualaman	13	6	5	20	6	23	4	77
9. Gondomanan	24	14	18	15	14	9	29	123
10. Ngampilan	33	19	20	33	14	10	17	146
11. Wirobrajan	53	22	28	59	27	15	22	226
12. Gedongtengen	51	20	15	35	12	16	34	183
13. Jetis	84	24	27	59	14	15	22	245
14. Tegalsrejo	70	31	51	59	13	13	63	300
Jumlah/Total	811	312	460	615	242	190	427	3.057
2009	864	329	241	427	622	198	-	2.681
2008	901	453	391	812	1.310	210	-	4.077

Sumber Data : Dinas Kesejahteraan Sosial Kota Yogyakarta

Source of Data: Social Welfare of Yogyakarta City

Tabel/Table : 4.6.3
Banyaknya Orang Terlantar yang Mendapat Bantuan
dan Banyaknya Anak Jalanan di Kota Yogyakarta
Number of The Neglect in Help and Poor Children in Yogyakarta City
2008 - 2010

Tahun Year	Orang Terlantar <i>The Neglect</i>	Anak Jalanan <i>Poor Children</i>
(1)	(2)	(3)
2008	504	177
2009	682	161
2010	878	142

Sumber Data : Dinas Kesejahteraan Sosial Kota Yogyakarta

Source of Data: Social Welfare of Yogyakarta City

Tabel/Table : 4.6.4
Banyaknya Korban Bencana Alam yang Mendapatkan Bantuan di Kota Yogyakarta
Number of Natural Disaster Victims in Help in Yogyakarta City
2008 - 2010

Tahun Year	Jumlah KK <i>Number of Head of Families</i>	Jumlah Jiwa <i>Lives</i>
(1)	(2)	(3)
2008	94	388
2009	14	54
2010 *)	-	13.256

Sumber Data : Dinas Kesejahteraan Sosial Kota Yogyakarta

Source of Data: Social Welfare of Yogyakarta City

NB : *) Korban bencana alam merapi meletus

Tabel/Table : 4.6.5

Penyaluran Paket Bantuan Anak Asuh menurut Kecamatan di Kota Yogyakarta
Distribution of Aids for Children in Care by District in Yogyakarta City
2008 - 2010

Kecamatan <i>District</i>	2008	2009	2010
(1)	(3)	(4)	(4)
1. Mantrijeron	40	22	22
2. Kraton	21	15	11
3. Mergangsan	39	15	25
4. Umbulharjo	36	29	35
5. Kotagede	82	31	33
6. Gondokusuman	22	25	36
7. Danurejan	44	14	14
8. Pakualaman	3	-	8
9. Gondomanan	23	5	19
10. Ngampilan	14	14	12
11. Wirobrajan	24	11	17
12. Gedongtengen	8	12	18
13. Jetis	22	22	19
14. Tegalrejo	49	29	23
Jumlah/Total	427	244	292

Sumber Data : Lembaga GNOTA Kota Yogyakarta

Source of Data: Parent of Care National Action of Yogyakarta City

Tabel/Table : 4.6.6
Banyaknya Kegiatan Sosial yang Mendapat Bantuan
menurut Kecamatan dan Bidangny di Kota Yogyakarta
Number of Social Activities Supported by Type of District
and Type of Activities in Yogyakarta City
2010

Kecamatan <i>District</i>	Bidang Agama/ <i>Religion Division 1)</i>					Bidang Olah Raga 2)	Bidang Keseni an 3)
	Tempat Ibadah	Perpustak aan Masjid	Lemb. Dakwah *)	TPA/ TKA	Pondok Pesan tren		
(1)	(2)	(3)	(4)	(5)	(6)	(7)	(8)
1. Mantrijeron	-	-	-	36	-	13	9
2. Kraton	-	-	-	15	-	10	9
3. Mergangsan	-	-	-	29	-	8	9
4. Umbulharjo	-	-	-	50	-	18	21
5. Kotagede	-	-	-	22	-	25	9
6. Gondokusuman	-	-	-	36	-	14	15
7. Danurejan	-	-	-	18	-	7	9
8. Pakualaman	-	-	-	12	-	2	6
9. Gondomanan	-	-	-	10	-	7	6
10. Ngampilan	-	-	-	25	-	7	6
11. Wirobrajan	-	-	-	22	-	6	9
12. Gedongtengen	-	-	-	18	-	7	6
13. Jetis	-	-	-	24	-	12	9
14. Tegalrejo	-	-	-	33	-	9	12
J u m l a h/Total	-	-	-	350	-	145	135
2009	907	-	-	350	1	129	189
2008	856	-	-	351	6	135	-

Sumber Data : 1) Depag

3) Disparsenibud

2) P3OR

*) Data tidak tersedia per kecamatan/*Data was not available by district*

Tabel/Table : 4.6.7

**Banyaknya Kebakaran per Kecamatan Dirinci menurut Benda yang Terbakar
Penyebab Kebakaran, Korban Jiwa dan Kerugian Harta Benda di Kota Yogyakarta
Number of Fires per District by Materials Burnt, Causes, Victims
and Lost of Belongings in Yogyakarta City
2010**

Kecamatan District	Benda yang Terbakar Materials Burnt					Penyebab Kebakaran Fire Cause					Korban Jiwa Victims		Kerugian Loss (000 Rp)
	BP	BU	BI	Kd	Ln	Kp	Lp	Ls	Rk	Ln	Mati Dead	Luka Injured	
(1)	(2)	(3)	(4)	(5)	(6)	(7)	(8)	(9)	(10)	(11)	(12)	(13)	(14)
1. Mantrijeron	-	-	1	-	-	-	-	1	-	-	-	-	10.000
2. Kraton	-	-	-	-	-	-	-	-	-	-	-	-	-
3. Mergangsan	1	-	2	-	3	1	-	3	-	2	-	-	165.500
4. Umbulharjo	5	4	2	-	3	4	-	6	1	3	-	-	663.375
5. Kotagede	-	-	-	-	-	-	-	-	-	-	-	-	-
6. Gondokusuman	-	1	7	1	1	-	-	6	1	3	-	-	4.058.750
7. Danurejan	-	-	2	-	-	1	-	1	-	-	-	-	200
8. Pakualaman	1	-	-	-	-	1	-	-	-	-	-	-	4.500
9. Gondomanan	-	-	1	-	-	-	-	1	-	-	-	-	15.000
10. Ngampilan	1	-	1	-	-	-	-	2	-	-	-	-	14.500
11. Wirobrajan	2	-	-	-	-	-	-	1	-	1	-	-	11.500
12. Gedongtengen	-	-	1	-	-	-	-	-	-	1	-	-	10.000
13. Jetis	1	-	2	-	-	1	-	-	-	2	-	-	75.560
14. Tegalrejo	2	1	-	1	-	-	-	3	-	-	-	-	61.500
Jumlah/Total	13	6	19	2	7	8	-	24	2	12	-	-	5.090.385
2009	24	4	14	3	5	12	4	21	2	11	2	5	-
2008	23	2	12	2	13	18	1	14	-	19	-	2	-

Sumber data : Kantor Perlindungan Masyarakat dan Penanggulangan Kebakaran
Kota Yogyakarta

BP = Bangunan Perumahan/Housings BU = Bangunan Umum/Public Building Kp = Kompor/Stove
BI = Bangunan Industri/Industrial Building Kd = Kendaraan/Vehicle Ln = Lampu/Lamp
Ls = Listrik/Electricity Rk = Rokok/Cigarette Ln = Lainnya/Others
Kerugian : Merapi meletus

Tabel/Table : 4.6.8
Banyaknya Gugus Depan, Majelis Pembimbing, dan Anggota Pramuka
menurut Kecamatan di Kota Yogyakarta
2010

Kwartir Ranting/Satuan	Jumlah Gugus Depan	Majelis Pembim- bing Gugus Depan	Majelis Pembim- bing Ranting	Anggota/Member							
				Andalan	Saka	Pem- bina	Pande- ga	Pene- gak	Pengga- lang	Siaga	Jumlah Total
(1)	(2)	(3)	(4)	(5)	(6)	(7)	(8)	(9)	(10)	(11)	(12)
1. Mantrijeron	24	48	17	23	-	25	-	-	1.318	508	1.963
2. Kraton	26	58	19	18	-	40	-	-	894	619	1.674
3. Mergangsan	32	108	23	9	-	58	-	-	854	785	1.869
4. Umbulharjo	61	144	24	24	-	85	-	1.592	2.012	796	4.738
5. Kotagede	36	46	14	14	-	40	-	291	1.213	784	2.438
6. Gondokusuman	74	181	18	29	-	131	-	2.713	2.632	1.122	6.900
7. Danurejan	20	79	18	20	-	40	-	-	1.339	479	1.995
8. Pakualaman	10	46	18	24	-	20	-	-	189	272	579
9. Gondomanan	18	40	10	32	-	26	-	200	707	179	1.212
10. Ngampilan	6	21	15	13	-	13	-	285	88	93	534
11. Wirobrajan	26	48	11	16	-	30	-	245	551	571	1.498
12. Gedongtengen	18	31	10	23	-	21	-	-	1.045	280	1.428
13. Jetis	48	102	14	18	-	64	-	1.389	2.274	652	4.561
14. Tegalrejo	36	75	13	24	-	34	-	541	912	701	2.336
15. Perguruan Tinggi	20	33	-	-	-	20	620	-	-	-	693
16. Satuan Karya	7	-	-	-	285	14	-	-	-	-	306
Jumlah/Total	462	1.060	224	287	285	661	620	7.256	16.028	7.841	34.724
2009	462	1.060	-	287	285	661	620	7.256	16.028	7.841	34.500
2008	448	1.060	-	287	285	661	620	7.256	16.028	7.841	32.978

Sumber Data : Kw arcab Kota Yogyakarta

Source of Data : Kwarcab of Yogyakarta City

Tabel/Table : 4.6.9
Banyaknya Pemohon Sertifikat yang Telah Diselesaikan di Kota Yogyakarta
Number of Certificate Requesters Settled in Yogyakarta City
2008 - 2010

Tahun Year	Pemohon <i>Requesters</i>	Sertifikat Yang Telah Diselesaikan <i>Sertificate Settled</i>	Penyelesaian Sisa Permohonan Tahun Sebelumnya
(1)	(2)	(3)	(4)
2008	12.206	11.787	419
2009	11.392	11.083	309
2010	9.764	9.835	238

Sumber Data : BPN Kota Yogyakarta

Source of Data: National Land of Yogyakarta City

Tabel/Table : 4.6.10

Banyaknya Permohonan dan Pemberian Hak Atas Tanah di Kota Yogyakarta
Number of Requests and Allowance of Land Rights in Yogyakarta City
2010

Bulan <i>Month</i>	Jumlah Permohonan <i>Number of Requests</i>	SK Pemberian/ <i>License</i>			
		Hak Milik <i>Ownership Right</i>	HGB/ <i>Right to use of structure</i>	Hak Pakai <i>Right of Use</i>	Jumlah <i>Total</i>
(1)	(2)	(3)	(4)	(5)	(6)
1. Januari <i>January</i>	14	-	8	2	10
2. Pebruari <i>February</i>	24	3	20	3	26
3. Maret <i>March</i>	63	2	24	4	30
4. April <i>April</i>	35	3	17	26	46
5. Mei <i>May</i>	23	7	19	2	28
6. Juni <i>June</i>	32	-	20	1	21
7. Juli <i>July</i>	37	4	37	7	48
8. Agustus <i>August</i>	21	-	28	-	28
9. September <i>September</i>	27	2	22	2	26
10. Oktober <i>October</i>	40	9	32	3	44
11. Nopember <i>November</i>	32	-	26	6	32
12. Desember <i>December</i>	37	6	42	3	51
Jumlah/<i>Total</i>	385	36	295	59	390
2009	499	42	346	111	499
2008	632	30	304	298	632

Sumber Data : BPN Kota Yogyakarta

Source of Data: National Land of Yogyakarta City

Tabel/Table : 4.6.11
Banyaknya Permohonan dan Penyelesaian, Pendaftaran
Pencatatan Alih Hak, Pengukuran dan SKPT di Kota Yogyakarta
Number of Requests and Allowance, Registration and Record
of Right Diverting, Measurement and SKPT in Yogyakarta City
2010

Bulan Month	Pendaftaran & Pencatatan Alih Hak/Registration and Record of Right Diverting		Pengukuran Measurement		SKPT	
	A	B	A	B	A	B
(1)	(2)	(3)	(4)	(5)	(6)	(7)
1. Januari January	702	489	118	115	21	21
2. Pebruari February	868	752	255	250	69	69
3. Maret March	704	1.013	179	161	47	47
4. April April	556	567	211	196	35	35
5. Mei May	534	483	152	141	91	91
6. Juni June	622	616	282	245	30	30
7. Juli July	496	486	196	178	48	48
8. Agustus August	550	524	220	180	45	45
9. September September	468	483	134	110	18	18
10. Oktober October	499	448	184	133	30	30
11. Nopember November	403	467	182	118	35	35
12. Desember December	468	488	207	143	67	67
Jumlah/Total	6.870	6.816	2.320	1.970	536	536
2009	7.477	7.403	2.217	1.774	438	438
2008	7.202	7.177	2.588	1.959	312	320

Sumber Data : BPN Kota Yogyakarta

Source of Data: National Land Board of Yogyakarta City

A = Permohonan/Request B = Penyelesaian/Allowance

Tabel/Table : 4.6.12
Banyaknya Anggota Hansip/Linmas menurut Kecamatan dan Pendidikan di Kota
Number of Civil Defences by District and Education in Yogyakarta City
2010

Kecamatan <i>District</i>	SD <i>Primary School</i>	SMP <i>Junior High School</i>	SMU <i>Senior High School</i>	S1 <i>S-1 Degree</i>	Jumlah <i>Total</i>
(1)	(2)	(3)	(4)	(5)	(6)
1. Mantrijeron	97	70	45	-	212
2. Kraton	80	90	75	-	245
3. Mergangsan	120	85	30	-	235
4. Umbulharjo	190	183	64	-	437
5. Kotagede	95	80	54	-	229
6. Gondokusuman	131	201	66	-	398
7. Danurejan	70	69	31	-	170
8. Pakualaman	63	42	22	-	127
9. Gondomanan	65	53	35	-	153
10. Ngampilan	60	50	31	-	141
11. Wirobrajan	74	70	53	-	197
12. Gedongtengen	39	80	66	-	185
13. Jetis	75	145	59	-	279
14. Tegalrejo	115	107	61	-	283
Jumlah/Total	1.274	1.325	692	-	3.291
2009	1.274	1.325	692	-	3.291
2008	1.409	1.366	747	-	3.522

Sumber data : Kantor Perlindungan Masyarakat dan Penanggulangan Kebakaran
Kota Yogyakarta

Tabel/Table : 4.6.13

**Indeks Pembangunan Manusia (IPM) Kota Yogyakarta dan Propinsi D.I Yogyakarta
Human Development Index (HDI) in Yogyakarta City and D.I Yogyakarta Province
2006 - 2010**

Tahun Year	Kota Yogyakarta Yogyakarta City		D.I. Yogyakarta	
	IPM/HDI	Peringkat/Rank 1)	IPM/HDI	Peringkat/Rank 1)
(1)	(2)	(3)	(4)	(5)
2006	77,80	2	73,70	4
2007	78,20	2	74,20	4
2008	78,90	2	74,90	5
2009	79,30	2	75,20	5
2010*)	79,30	2	75,20	5

Sumber data : Badan Pusat Statistik

Source of data: BPS, Statistics of Indonesian

Keterangan/note : 1) Ranging Nasional/ National Rank

*) Data sementara/Temporary data

5. PERTANIAN

5.1. Penggunaan Lahan

Penggunaan lahan dibedakan menjadi lahan sawah dan lahan bukan sawah. Lahan bukan sawah meliputi lahan untuk bangunan dan sekitarnya, tegal/kebun, ladang/huma, padang rumput, tambak, kolam/tebat/empang, lahan yang sementara tidak diusahakan, lahan untuk tanaman kayu-kayuan dan perkebunan negara/swasta.

Pada tahun 2010 luas penggunaan lahan di Kota Yogyakarta tercatat 3.250 hektar, terdiri dari 85 hektar lahan sawah dan 3.165 hektar lahan bukan sawah.

5.2. Tanaman Pangan

Data tanaman pangan meliputi tanaman padi, palawija dan buah-buahan. Luas panen tanaman padi sawah pada tahun 2010 mencapai 215 hektar dengan produksi 1.319 ton gabah kering giling. Dibandingkan dengan tahun sebelumnya, produksi padi sawah mengalami kenaikan sekitar 28,30 persen. Hal ini terjadi karena pada tahun 2010 curah hujan tinggi sehingga bisa panen 4 kali dan pengalihan tanah yang

5. AGRICULTURE

5.1. Land Utilization

Land Utilization is classified into wetland and non-wetland area. Non-wetland area covers land for buildings and surroundings, gardens, fields, meadows, dykes, water ponds, temporarily fallow area, wooden trees and state/private estates.

In 2010, area of land utilization in Yogyakarta City was 3,250 hectares, comprising 85 hectares wetland area and 3,165 hectares non-wetland area.

5.2. Food Crops

Data on food crops cover paddy, secondary food crops and fruits. Harvested area of wetland paddy in 2010 reached 215 hectares with production of 1.319 tons dry unhuskrice. It increased 28,30 percent compared with that in the previous year. This occurs because the high rainfall in 2010 so they can harvest 4 times and transfer of land previously not land into wetland paddy fields.

sebelumnya tanah bukan sawah menjadi lahan sawah.

Produksi palawija yang terdiri dari kacang tanah dan kedelai pada tahun 2010 masing-masing adalah 1 ton, dengan luas panen 1 hektar untuk tanaman kacang tanah dan 1 Ha juga untuk tanaman Kedelai.

Tanaman buah-buahan yang paling banyak terdapat di Kota Yogyakarta adalah pisang. Pada tahun 2010 populasi pohon pisang sebanyak 7,53 ribu pohon dengan produksi 132 ton.

5.3. Tanaman Perkebunan

Komoditi perkebunan tidak cukup potensial untuk wilayah Kota Yogyakarta. Tanaman perkebunan yang paling dominan adalah kelapa. Pada tahun 2010 populasi tanaman kelapa sebanyak 3.500 pohon dan 2.150 pohon di antaranya sudah menghasilkan dengan total produksi 1,2 ton.

Production of pulses consisting of peanut and soybean in 2010 respectively is 1 ton, with an area of 1 hectare for the crop harvested peanuts and 1 Ha also to plant soybeans.

Banana was the most common fruit in ogyakarta City. In 2010, there were about 7,53 thousand banana trees with production of 132 tons.

5.3. Estate Crops

The commodity of estate crops is not potential in Yogyakarta City. The most dominant commodity is coconut. In 2010, there were 3.500 coconut trees and 2.150 of them have been productive with total production of 1,2 tons.

5.4. Perikanan

Produksi perikanan pada tahun 2010 tercatat 1.557,8 kuintal yang terdiri dari 24,56 kuintal hasil penangkapan di perairan umum, 572,46 kuintal perikanan kolam dan 960,78 kuintal produksi ikan dalam karamba. Dibandingkan dengan tahun sebelumnya produksi perikanan mengalami peningkatan.

Produksi benih ikan mengalami penurunan. Pada tahun 2009 produksi benih ikan tercatat 370,29 ribu ekor dan pada tahun 2010 menjadi 100,44 ribu ekor.

5.5. Peternakan

Populasi ternak besar yang terdiri dari kerbau, sapi potong, sapi perah dan kuda pada tahun 2010 secara berturut-turut adalah 10 ekor, 154 ekor, 21 ekor dan 38 ekor.

Sementara itu populasi kambing, domba, dan babi yang dikelompokkan sebagai ternak kecil berturut-turut adalah 359 ekor, 537 ekor, dan 240 ekor.

5.4. Fishery

In 2010, the fish production was 1.557,8 quintal, 24,56 was wetland fishery, 572,46 quintals water pond fishery, and 960,78 quintals was produced by cage fish. Compared with that in the previous year, the production increased.

Production of fish seeds decreased as well. In 2009, it was recorded 370,29 thousand and it became 100,24 thousand in 2010.

5.5. Livestock

In 2010, population of big livestock comprising buffalo, meat cow, milk cow and horse was respectively 10, 154, 21, and 38 heads.

Meanwhile the population of goats, sheep, and pigs are classified as small livestock is the consecutive 359 tails, tail 537, and 240 tails.

Populasi ternak kecil paling banyak terdapat di Kecamatan Kotagede. Populasi unggas yang terdiri dari burung puyuh, ayam buras, dan itik berturut-turut adalah 2.400 ekor, 63.874 dan 1.092 ekor.

Jumlah pemotongan ternak pada tahun 2010 tercatat 7.619 ekor sapi, 2.423 ekor kambing, dan 6.235 ekor domba. Berdasarkan data tersebut terlihat bahwa jumlah ternak yang paling banyak dipotong adalah ternak sapi. Produksi telur tercatat 574 ribu butir, atau mengalami penurunan dibandingkan dengan tahun 2009 yang mencapai 817 ribu butir.

Small livestock population most numerous in the District of Kota Gede. Poultry population of quail, chicken, and ducks in a row is a 2.400 tail, 63.874 and 1.092 tails.

The number of cattle slaughtered in the year 2010 carrying 7.619 cows, 2.423 goats and 6.235 sheep. Based on these data showed that the number of cattle slaughtered is the most cattle.

Egg production was 574 thousand, or it decreased compared with that in 2009 which reached 817 thousand.

Grafik/Graph : 5.1
Produksi Tanaman Padi di Kota Yogyakarta/Production of Paddy in Yogyakarta City
(Ton/tons)
2006-2010

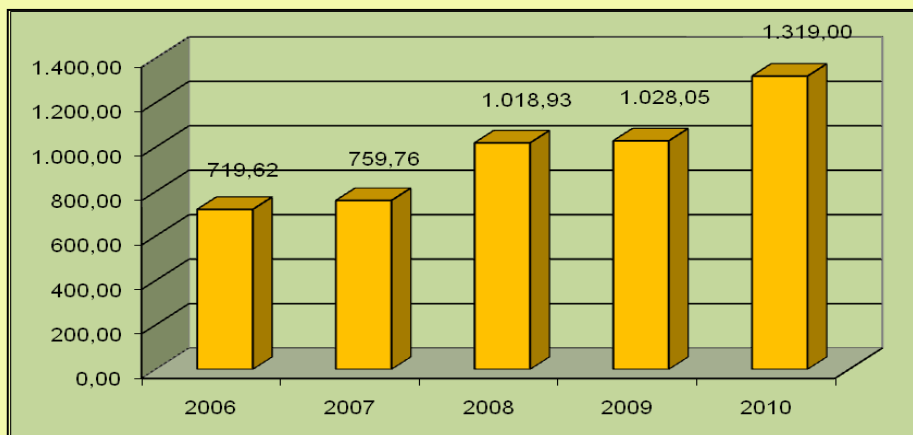

Grafik/Graph : 5.2
Jumlah Ternak yang Dipotong di Kota Yogyakarta
Number of Livestock Slaughtered in Yogyakarta City
(Ekor/Head)
2010

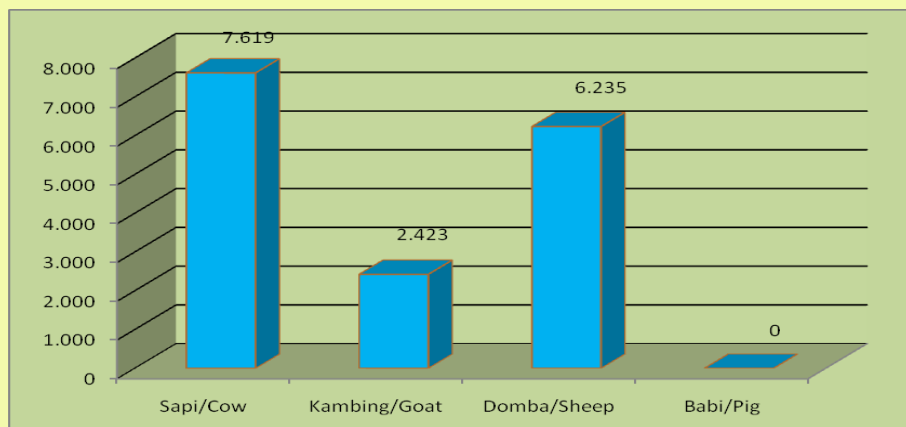

Tabel/Table : 5.1.1

Luas Lahan Sawah dan Bukan Sawah menurut Kecamatan di Kota Yogyakarta
Wetland and Non-Wetland Area by District in Yogyakarta City
 (hektar/hectare)

2010

Kecamatan <i>District</i>	Luas Lahan/ <i>Land Area</i>		Jumlah <i>Total</i>
	Sawah <i>Wetland</i>	Bukan Sawah <i>Non-Wetland</i>	
(1)	(2)	(3)	(4)
1. Mantrijeron	2	259	261
2. Kraton	-	140	140
3. Mergangsan	5	226	231
4. Umbulharjo	51	761	812
5. Kotagede	12	295	307
6. Gondokusuman	-	399	399
7. Danurejan	-	110	110
8. Pakualaman	-	63	63
9. Gondomanan	-	112	112
10. Ngampilan	-	82	82
11. Wirobrajan	-	176	176
12. Gedongtengen	-	96	96
13. Jetis	-	170	170
14. Tegalrejo	15	276	291
Jumlah/<i>Total</i>	85	3.165	3.250

Sumber data : Dinas Perindagkoptan, Bidang Pertanian Kota Yogyakarta

Source of data : Industry, Trade, Agriculture and Cooperative Services of Yogyakarta City

Tabel/Table : 5.1.2

Luas Lahan Sawah menurut Kecamatan dan Jenis Pengairan di Kota Yogyakarta
Wetland Area by District and Type of Irrigation in Yogyakarta City
(hektar/ hectare)

2010

Kecamatan <i>District</i>	Jenis Pengairan/ <i>Type of Irrigation</i>			Jumlah <i>Total</i>
	Irigasi Teknis <i>Technical Irrigation</i>	Irigasi 1/2 Teknis <i>Semi Technical Irrigation</i>	Tadah Hujan <i>Rain Fed</i>	
(1)	(2)	(3)	(4)	(5)
1. Mantrijeron	-	2	-	2
2. Kraton	-	-	-	-
3. Mergangsan	-	5	-	5
4. Umbulharjo	-	51	-	51
5. Kotagede	-	12	-	12
6. Gondokusuman	-	-	-	-
7. Danurejan	-	-	-	-
8. Pakualaman	-	-	-	-
9. Gondomanan	-	-	-	-
10. Ngampilan	-	-	-	-
11. Wirobrajan	-	-	-	-
12. Gedongtengen	-	-	-	-
13. Jetis	-	-	-	-
14. Tegalrejo	-	15	-	15
Jumlah/<i>Total</i>	-	85	-	85

Sumber data : Dinas Perindagkoptan, Bidang Pertanian Kota Yogyakarta

Source of data: Industry, Trade, Agriculture and Cooperative Services of Yogyakarta City

Tabel/Table : 5.1.3
Luas Lahan Bukan Sawah menurut Kecamatan
dan Jenis Penggunaan Lahan di Kota Yogyakarta
Non-Wetland Area by District and Land Utilization in Yogyakarta City
(hektar/ hectare)
2010

Kecamatan <i>District</i>	Jenis Penggunaan Lahan <i>Type of Land Utilization</i>				Jumlah <i>Total</i>
	Lahan Kering/ <i>Dryland</i>			Lahan Lainnya <i>Other Lands</i>	
	Pekarangan <i>House Compounds</i>	Tegal/Kebun <i>Garden</i>	Lainnya <i>Others</i>		
(1)	(2)	(3)	(4)	(5)	(6)
1. Mantrijeron	235	-	24	-	259
2. Kraton	131	-	9	-	140
3. Mergangsan	192	-	33	1	226
4. Umbulharjo	659	3	74	25	761
5. Kotagede	263	1	6	25	295
6. Gondokusuman	354	-	45	-	399
7. Danurejan	103	-	7	-	110
8. Pakualaman	58	-	5	-	63
9. Gondomanan	84	-	28	-	112
10. Ngampilan	74	-	8	-	82
11. Wirobrajan	146	-	30	-	176
12. Gedongtengen	91	-	5	-	96
13. Jetis	153	-	17	-	170
14. Tegalrejo	172	-	101	3	276
Jumlah/Total	2.715	4	392	54	3.165

Sumber data : Dinas Perindagkoptan, Bidang Pertanian Kota Yogyakarta

Source of data: Industry, Trade, Agriculture and Cooperative Services of Yogyakarta City

Tabel/Table : 5.2.1
Luas Panen, Produksi dan Rata-rata Produksi Padi Sawah
menurut Kecamatan di Kota Yogyakarta
Harvested Area, Production and Productivity of Wetland Paddy
by District in Yogyakarta City
2010

Kecamatan <i>District</i>	Luas Panen <i>Harvested Area</i> (Ha)	Produksi <i>Production</i> (Ton)	Rata-rata Produksi <i>Average Yield</i> (Qu/Ha)
(1)	(2)	(3)	(4)
1. Mantrijeron	6	37,00	61,35
2. Kraton	-	-	-
3. Mergangsan	8	49,00	61,35
4. Umbulharjo	97	595,00	61,35
5. Kotagede	36	221,00	61,35
6. Gondokusuman	-	-	-
7. Danurejan	-	-	-
8. Pakualaman	-	-	-
9. Gondomanan	-	-	-
10. Ngampilan	-	-	-
11. Wirobrajan	-	-	-
12. Gedongtengen	-	-	-
13. Jetis	-	-	-
14. Tegalrejo	68	417,00	61,35
Jumlah/Total	215	1.319,00	61,35
2009	162	1.028,05	63,46
2008	164	1.018,93	62,13

Sumber data : Dinas Perindagkoptan, Bidang Pertanian Kota Yogyakarta

Source of data: Industry, Trade, Agriculture and Cooperative Services of Yogyakarta City

Tabel/Table : 5.2.2

**Luas Panen, Produksi dan Rata-rata Produksi Kacang Tanah dan Jagung
menurut Kecamatan di Kota Yogyakarta**

*Harvested Area, Production and Productivity of Peanut and Maize
by District in Yogyakarta City*

2010

Kecamatan <i>District</i>	Kacang Tanah/ <i>Peanut</i>			Jagung/ <i>Maize</i>		
	Luas Panen <i>Harvested Area</i> (Ha)	Produksi <i>Production</i> (Ton)	Rata-rata Produksi <i>Average Yield</i> (Qu/Ha)	Luas Panen <i>Harvested Area</i> (Ha)	Produksi <i>Production</i> (Ton)	Rata-rata Produksi <i>Average Yield</i> (Qu/Ha)
(1)	(2)	(3)	(4)	(5)	(6)	(7)
1. Mantrijeron	-	-	-	-	-	-
2. Kraton	-	-	-	-	-	-
3. Mergangsan	-	-	-	-	-	-
4. Umbulharjo	-	-	-	-	-	-
5. Kotagede	1	1,00	10,20	-	-	-
6. Gondokusuman	-	-	-	-	-	-
7. Danurejan	-	-	-	-	-	-
8. Pakualaman	-	-	-	-	-	-
9. Gondomanan	-	-	-	-	-	-
10. Ngampilan	-	-	-	-	-	-
11. Wirobrajan	-	-	-	-	-	-
12. Gedongtengen	-	-	-	-	-	-
13. Jetis	-	-	-	-	-	-
14. Tegalrejo	-	-	-	-	-	-
Jumlah/Total	1	1	10,20	-	-	-
2009	3	4,00	13,33	1	49,00	4,90
2008	1	0,91	9,09	2	12,93	64,65

Lanjutan Tabel 5.2.2
Continuation of Table 5.2.2

Kecamatan <i>District</i>	Kedelei		
	Luas Panen <i>Harvested Area</i> (Ha)	Produksi <i>Production</i> (Ton)	Rata-rata Produksi <i>Average Yield</i> (Qu/Ha)
(1)	(2)	(3)	(4)
1. Mantrijeron	-	-	-
2. Kraton	-	-	-
3. Mergangsan	-	-	-
4. Umbulharjo	-	-	-
5. Kotagede	1	1,00	12,20
6. Gondokusuman	-	-	-
7. Danurejan	-	-	-
8. Pakualaman	-	-	-
9. Gondomanan	-	-	-
10. Ngampilan	-	-	-
11. Wirobrajan	-	-	-
12. Gedongtengen	-	-	-
13. Jetis	-	-	-
14. Tegalrejo	-	-	-
Jumlah/Total	1	1	12,20
2009	2	3,00	15,00
2008	-	-	-

Sumber data : Dinas Perindagkoptan, Bidang Pertanian Kota Yogyakarta

Source of data: Industry, Trade, Agriculture and Cooperative Services of Yogyakarta City

Tabel/Table : 5.2.3

**Banyaknya Pohon yang menghasilkan dan Produksi Tanaman Buah-buahan
menurut Kecamatan di Kota Yogyakarta
Number of Productive Fruit Plants and Production by District in Yogyakarta City
2010**

Kecamatan <i>District</i>	Alpoklat/Avocado		Mangga/Mango		Rambutan	
	Tanaman Menghasilkan <i>Productive Plants</i>	Produksi <i>Product (Qu)</i>	Tanaman Menghasilkan <i>Productive Plants</i>	Produksi <i>Product (Qu)</i>	Tanaman Menghasilkan <i>Productive Plants</i>	Produksi <i>Product (Qu)</i>
(1)	(2)	(3)	(4)	(5)	(6)	(7)
1. Mantrijeron	-	-	112	20	512	15
2. Kraton	8	4	68	322	13	7
3. Mergangsan	8	12	100	17	10	6
4. Umbulharjo	378	468	540	425	542	65
5. Kotagede	175	321	1.050	841	278	44
6. Gondokusuman	74	4	25	16	490	14
7. Danurejan	8	2	50	32	11	5
8. Pakualaman	5	4	42	27	7	11
9. Gondomanan	2	1	8	3	5	1
10. Ngampilan	7	4	9	6	21	5
11. Wirobrajan	15	19	420	173	76	65
12. Gedongtengen	7	8	130	77	13	3
13. Jetis	29	4	268	4	39	18
14. Tegalrejo	35	14	570	120	200	40
Jumlah/Total	751	865	3.392	2.083	2.217	299
2009	457	797	5.432	4.255	5.557	1.190
2008	1.084	486	12.884	3.901	5.189	1.024

Lanjutan Tabel 5.2.3

Continuation of Table 5.2.3

Kecamatan <i>District</i>	Melinjo		Durian		Jambu Air/Rose Apple	
	Tanaman Menghasilkan <i>Productive Plants</i>	Produksi <i>Product (Qu)</i>	Tanaman Menghasilkan <i>Productive Plants</i>	Produksi <i>Product (Qu)</i>	Tanaman Menghasilkan <i>Productive Plants</i>	Produksi <i>Product (Qu)</i>
(1)	(14)	(15)	(16)	(17)	(18)	(19)
1. Mantrijeron	441	149	-	-	42	7
2. Kraton	35	15	-	-	3	7
3. Mergangsan	190	80	-	-	75	36
4. Umbulharjo	2.500	890	-	-	-	-
5. Kotagede	869	28	20	18	107	349
6. Gondokusuman	25	9	-	-	80	13
7. Danurejan	23	16	-	-	10	4
8. Pakualaman	10	9	-	-	10	7
9. Gondomanan	2	1	-	-	2	2
10. Ngampilan	21	11	-	-	9	4
11. Wirobrajan	81	16	4	3	30	21
12. Gedongtengen	13	17	-	-	56	16
13. Jetis	285	109	3	1	156	3
14. Tegalrejo	400	183	-	-	-	-
Jumlah/Total	4.895	1.533	27	22	580	469
2009	6.208	6.940	63	137	919	218
2008	23.911	3.038	48	29	2.494	515

Lanjutan Tabel 5.2.3

Continuation of Table 5.2.3

Kecamatan <i>District</i>	Belimbing/ <i>Starfruit</i>		Jeruk/ <i>Orange</i>		Nangka/ <i>Jackfruit</i>	
	Tanaman Menghasilkan <i>Productive Plants</i>	Produksi <i>Product (Qu)</i>	Tanaman Menghasilkan <i>Productive Plants</i>	Produksi <i>Product (Qu)</i>	Tanaman Menghasilkan <i>Productive Plants</i>	Produksi <i>Product (Qu)</i>
(1)	(8)	(9)	(10)	(11)	(12)	(13)
1. Mantrijeron	-	-	-	-	25	5
2. Kraton	-	-	65	9	7	5
3. Mergangsan	-	-	-	-	42	12
4. Umbulharjo	-	-	-	-	1.000	608
5. Kotagede	-	-	25	7	815	123
6. Gondokusuman	-	-	-	-	216	19
7. Danurejan	-	-	-	-	5	1
8. Pakualaman	-	-	10	3	7	4
9. Gondomanan	-	-	-	-	2	3
10. Ngampilan	-	-	-	-	18	9
11. Wirobrajan	-	-	20	5	117	61
12. Gedongtengen	-	-	-	-	15	6
13. Jetis	-	-	70	10	29	13
14. Tegalrejo	-	-	118	25	40	25
Jumlah/<i>Total</i>	-	-	308	59	2.338	894
2009	701	560	81	25	2.327	622
2008	2.003	364	646	134	10.246	3.656

Lanjutan Tabel 5.2.3

Continuation of Table 5.2.3

Kecamatan <i>District</i>	Jambu Biji/ <i>Guava</i>		Sirsak/ <i>Sour</i>		Sawo/ <i>Sapodilla</i>	
	Tanaman Menghasilkan <i>Productive Plants</i>	Produksi <i>Product (Qu)</i>	Tanaman Menghasilkan <i>Productive Plants</i>	Produksi <i>Product (Qu)</i>	Tanaman Menghasilkan <i>Productive Plants</i>	Produksi <i>Product (Qu)</i>
(1)	(20)	(21)	(22)	(23)	(24)	(25)
1. Mantrijeron	585	311	-	-	169	1.476
2. Kraton	260	15	-	-	170	18
3. Mergangsan	150	8	-	-	70	17
4. Umbulharjo	325	65	10	3	40	24
5. Kotagede	150	43	78	12	79	18
6. Gondokusuman	209	32	8	3	9	8
7. Danurejan	15	2	-	-	10	6
8. Pakualaman	32	20	-	-	8	5
9. Gondomanan	2	1	3	1	2	2
10. Ngampilan	12	7	8	1	27	24
11. Wirobrajan	33	26	14	1	135	64
12. Gedongtengen	105	26	5	1	15	12
13. Jetis	413	19	4	1	27	22
14. Tegalarjo	70	9	50	9	159	25
Jumlah/Total	2.361	584	180	32	920	1.721
2009	2.500	433	173	39	1.593	1.453
2008	14.739	1.584	458	58	4.714	1.640

Lanjutan Tabel 5.2.3

Continuation of Table 5.2.3

Kecamatan <i>District</i>	Pisang/ <i>Banana</i>		Pepaya/ <i>Papaya</i>		Sukun	
	Tanaman Menghasilkan <i>Productive Plants</i>	Produksi <i>Product</i> (Qu)	Tanaman Menghasilkan <i>Productive Plants</i>	Produksi <i>Product</i> (Qu)	Tanaman Menghasilkan <i>Productive Plants</i>	Produksi <i>Product</i> (Qu)
(1)	(26)	(27)	(28)	(29)	(30)	(31)
1. Mantrijeron	3.499	467	3.499	315	30	15
2. Kraton	161	13	90	31	4	3
3. Mergangsan	125	73	160	98	-	-
4. Umbulharjo	1.500	303	2.000	193	30	16
5. Kotagede	316	63	225	155	79	41
6. Gondokusuman	218	38	270	31	41	15
7. Danurejan	56	12	86	14	2	1
8. Pakualaman	56	22	26	25	-	-
9. Gondomanan	3	2	3	1	2	1
10. Ngampilan	30	7	60	19	4	2
11. Wirobrajan	256	120	125	108	11	5
12. Gedongtengen	19	10	68	20	3	1
13. Jetis	495	61	317	33	4	3
14. Tegalrejo	800	129	350	82	50	25
Jumlah/Total	7.534	1.320	7.279	1.125	260	128
2009	7.068	2.193,00	5.758	1.852,00	361	298,00
2008	29.400	4.440,00	21.689	2.285,00	1.254	417,00

Sumber data : Dinas Perindagkoptan, Bidang Pertanian Kota Yogyakarta

Source of data: Industry, Trade, Agriculture and Cooperative Services of Yogyakarta City

Tabel/Table : 5.3
Populasi dan Produksi Tanaman Perkebunan di Kota Yogyakarta
Population and Production of Estates in Yogyakarta City
2010

Jenis Tanaman <i>Type of Crop</i>	Populasi / <i>Population</i> (Pohon/ <i>Tree</i>)		Produksi <i>Production</i> (Ton)
	Tanaman Menghasilkan <i>Productive Crop</i>	Tanaman Dipanen <i>Harvested Crop</i>	
(1)	(2)	(3)	(4)
1. Kelapa/ <i>Coconut</i>	3.500	2.150	1,200
2. Cengkih/ <i>Clove</i>	15	7	0,010
3. Jambu Mete <i>Cashew</i>	130	95	0,020
4. Kapuk Randu <i>Kapok</i>	50	10	0,100
5. Lada/ <i>Pepper</i>	503	110	0,006

Sumber data : Dinas Perindagkoptan, Bidang Pertanian Kota Yogyakarta

Source of data: Industry, Trade, Agriculture and Cooperative Services of Yogyakarta City

Tabel 5.4.1
Produksi Ikan Hasil Penangkapan di Perairan Umum menurut Kecamatan
dan Jenis Ikan di Kota Yogyakarta
Number of Fish Products Caught in Public Water Inland by District and Type
of Fish in Yogyakarta City (Kg)

2010

Kecamatan <i>District</i>	Belut <i>Eel</i>	Mas <i>Gold Fish</i>	Tawes <i>Punti- us</i>	Cacing <i>Sutra</i>	Nila <i>Tila- pia</i>	Gabus <i>Sna- ke Head</i>	Sidat	Lele <i>Cat Fish</i>	Udang <i>Shrimp</i>	Bawal	Lainnya <i>Others</i>
(1)	(2)	(3)	(4)	(5)	(6)	(7)	(8)	(9)	(10)	(11)	(12)
1. Mantrijeron	-	1	10	331	26	9	-	12	-	12	16
2. Kraton	-	-	-	-	-	-	-	-	-	-	-
3. Mergangsan	-	-	4	465	5	10	-	14	-	19	21
4. Umbulharjo	-	-	-	402	2	5	-	4	-	-	34
5. Kotagede	-	-	8	116	15	3	-	6	-	-	22
6. Gondokusuman	-	-	-	-	-	-	-	-	-	-	-
7. Danurejan	-	-	-	-	-	-	-	-	-	-	-
8. Pakualaman	-	-	-	-	-	-	-	-	-	-	-
9. Gondomanan	-	-	-	-	3	-	-	-	-	-	56
10. Ngampilan	-	-	10	35	31	2	-	3	-	8	17
11. Wirobrajan	-	-	6	161	6	7	-	3	-	3	-
12. Gedongtengen	-	-	1	188	2	-	-	-	-	3	-
13. Jetis	-	-	2	201	6	1	-	4	-	3	-
14. Tegalrejo	-	-	-	88	5	3	-	18	-	8	-
Jumlah/Total	-	1	41	1.987	101	40	-	64	-	56	166
2009	-	5	16	1.227	98	107	-	275	-	-	111
2008	-	10	55	-	54	34	3	218	-	-	-

Sumber data : Dinas Perindagkoptan, Bidang Pertanian Kota Yogyakarta

Source of data: Industry, Trade, Agriculture and Cooperative Services of Yogyakarta City

Tabel/Table : 5.4.2

**Produksi Ikan Hasil Budidaya Perikanan Sawah menurut Kecamatan dan Jenis Ikan
di Kota Yogyakarta**

Production of Wetland Fish by District and Type of Fish in Yogyakarta City

(Kg)

2010

Kecamatan <i>District</i>	Karper	Tawes <i>Puntius</i>	Mujair <i>Tilapia</i>	Nila <i>Tilapia</i>	Gurameh <i>Giant Gouramy</i>	Lele <i>Cat Fish</i>	Bawal	Lainnya <i>Others</i>
(1)	(2)	(3)	(4)	(5)	(6)	(7)	(8)	(9)
1. Mantrijeron	-	-	-	-	-	-	-	-
2. Kraton	-	-	-	-	-	-	-	-
3. Mergangsan	-	-	-	-	-	-	-	-
4. Umbulharjo	-	-	-	-	-	-	-	-
5. Kotagede	-	-	-	-	-	-	-	-
6. Gondokusuman	-	-	-	-	-	-	-	-
7. Danurejan	-	-	-	-	-	-	-	-
8. Pakualaman	-	-	-	-	-	-	-	-
9. Gondomanan	-	-	-	-	-	-	-	-
10. Ngampilan	-	-	-	-	-	-	-	-
11. Wirobrajan	-	-	-	-	-	-	-	-
12. Gedongtengen	-	-	-	-	-	-	-	-
13. Jetis	-	-	-	-	-	-	-	-
14. Tegalrejo	-	-	-	-	-	-	-	-
Jumlah/Total	-	-	-	-	-	-	-	-
2009	282	152	-	16	76	-	-	-
2008	-	115	-	25	-	-	-	-

Sumber data : Dinas Perindagkoptan, Bidang Pertanian Kota Yogyakarta

Source of data: Industry, Trade, Agriculture and Cooperative Services of Yogyakarta City

Tabel/Table : 5.4.3

**Produksi Ikan Hasil Budidaya Perikanan Kolam menurut Kecamatan dan Jenis Ikan
di Kota Yogyakarta**

Production of Water Pond Fish by District and Type of Fish in Yogyakarta City

(Kg)

2010

Kecamatan <i>District</i>	Karper	Gurameh <i>Giant Gouramy</i>	Tawes <i>Puntius</i>	Nila <i>Tilapia</i>	Mujair <i>Tilapia</i>	Lele <i>Cat Fish</i>	Bawal	Lainnya <i>Others</i>
(1)	(2)	(3)	(4)	(5)	(6)	(7)	(8)	(9)
1. Mantrijeron	160	350	-	100	-	4.030	25	35
2. Kraton	100	100	50	-	-	1.030	-	-
3. Mergangsan	100	-	-	1.300	-	1.100	-	-
4. Umbulharjo	535	1.775	555	1.255	-	9.655	740	305
5. Kotagede	200	870	350	495	-	5.450	825	80
6. Gondokusuman	325	100	-	150	-	795	150	150
7. Danurejan	30	130	-	10	-	158	70	-
8. Pakualaman	-	-	-	-	-	-	-	-
9. Gondomanan	165	125	10	50	-	830	10	-
10. Ngampilan	100	60	40	-	-	1.040	20	-
11. Wirobrajan	-	70	-	650	-	10	20	-
12. Gedongtengen	200	100	-	-	-	1.850	20	-
13. Jetis	-	200	-	350	-	6.762	100	-
14. Tegalrejo	30	550	420	1.300	-	8.475	50	-
Jumlah/ Total	1.945	4.430	1.425	5.660	-	41.185	2.030	570
2009	31	133	-	5.054	958	18.141	3.798	273
2008	1.150	796	-	2.302	7	10.149	500	568

Sumber data : Dinas Perindagkoptan, Bidang Pertanian Kota Yogyakarta

Source of data: Industry, Trade, Agriculture and Cooperative Services of Yogyakarta City

Tabel/Table : 5.4.4
Produksi Ikan Hasil Budidaya dalam Karamba di Kota Yogyakarta
Production of Cage Fish in Yogyakarta City
 (Kg)
 2008 - 2010

Tahun Year	Karper	Nila <i>Tilapia</i>	Lele <i>Cat Fish</i>	Gurami	Bawal Air	Lainnya <i>Others</i>
(1)	(2)	(3)	(4)	(5)	(6)	(7)
2005	1.700	900	1.100	-	-	362
2006	1.380	950	200	-	-	362
2007	2.030	2.260	153	-	-	12
2008	1.431	3.224	975	-	-	1.310
2009	9.623	7.109	4.454	-	-	112
2010	2.140	18.740	46.863	10.530	7.200	10.530

Sumber data : Dinas Perindagkoptan, Bidang Pertanian Kota Yogyakarta

Source of data: Industry, Trade, Agriculture and Cooperative Services of Yogyakarta City

Tabel/Table : 5.4.5
Hasil Benih Ikan dari BBI Mendungan Dirinci per Bulan
Production of Fish Seeds at BBI Mendungan by Month
(ekor/ head)
2010

Bulan <i>Month</i>	Karper	Tawes <i>Puntius</i>	Nila <i>Tilapia</i>	Lele Dumbo <i>Cat Fish</i>	Gurameh (Giant Gouramy)
(1)	(2)	(3)	(4)	(5)	(6)
1. Januari/ <i>January</i>	-	-	-	-	-
2. Pebruari/ <i>Feb</i>	-	-	4.250	-	200
3. Maret/ <i>March</i>	-	-	2.500	2.000	225
4. April/ <i>April</i>	-	-	-	-	160
5. Mei/ <i>May</i>	-	-	-	-	200
6. Juni/ <i>June</i>	-	-	-	1.000	325
7. Juli/ <i>July</i>	-	-	-	-	225
8. Agustus/ <i>August</i>	-	-	-	-	220
9. September/ <i>Sept</i>	-	-	-	1.600	220
10. Oktober/ <i>October</i>	-	-	-	-	222
11. Nopember/ <i>Nov</i>	-	-	-	-	243
12. Desember/ <i>Dec</i>	-	-	-	-	200
Jumlah/<i>Total</i>	-	-	6.750	4.600	2.440
2009	-	-	4.050	2.600	2.365
2008	-	-	2.600	2.500	-

Sumber data : Dinas Perindagkoptan, Bidang Pertanian Kota Yogyakarta

Source of data: Industry, Trade, Agriculture and Cooperative Services of Yogyakarta City

Tabel/Table : 5.4.6

**Hasil Benih Ikan dari Usaha Pembenihan Rakyat (UPR)
menurut Kecamatan di Kota Yogyakarta**

*Production of Fish Seeds at Public Seed Business by District in Yogyakarta City
(ekor/ head)*

2010

Kecamatan <i>District</i>	Tawes <i>Puntius</i>	Nila <i>Tilapia</i>	Lele <i>Cat Fish</i>	Gurameh <i>Giant Gouramy</i>	Mujair <i>Tilapia</i>	Tombro
(1)	(2)	(3)	(4)	(5)	(6)	(7)
1. Mantrijeron	-	-	-	-	-	-
2. Kraton	-	-	-	-	-	-
3. Mergangsan	-	-	-	-	-	-
4. Umbulharjo	-	10.000	46.000	18.500	-	-
5. Kotagede	-	-	-	-	-	-
6. Gondokusuman	-	-	1.100	900	-	-
7. Danurejan	-	-	-	10.000	-	-
8. Pakualaman	-	-	-	-	-	-
9. Gondomanan	-	-	-	-	-	-
10. Ngampilan	-	-	-	-	-	-
11. Wirobrajan	-	-	-	150	-	-
12. Gedongtengen	-	-	-	-	-	-
13. Jetis	-	-	-	-	-	-
14. Tegalrejo	-	-	-	-	-	-
Jumlah/Total	-	10.000	47.100	29.550	-	-
2009	-	5.210	334.130	21.935	-	-
2008	-	-	91.000	84.000	-	-

Sumber data : Dinas Perindagkoptan, Bidang Pertanian Kota Yogyakarta

Source of data : Industry, Trade, Agriculture and Cooperative Services of Yogyakarta City

Tabel/Table : 5.5.1
Banyaknya Ternak Besar menurut Kecamatan di Kota Yogyakarta
Number of Big Livestock by District in Yogyakarta City
 (ekor/ head)
2010

Kecamatan <i>District</i>	Jenis Ternak/ <i>Kind of Livestocks</i>			
	Kerbau <i>Buffalo</i>	Sapi Potong <i>Meat Cow</i>	Sapi Perah <i>Milk Cow</i>	Kuda <i>Horse</i>
(1)	(2)	(3)	(4)	(5)
1. Mantrijeron	-	11	-	1
2. Kraton	-	2	-	5
3. Mergangsan	-	9	-	8
4. Umbulharjo	-	42	13	20
5. Kotagede	9	54	8	-
6. Gondokusuman	-	3	-	2
7. Danurejan	-	-	-	-
8. Pakualaman	-	-	-	-
9. Gondomanan	-	-	-	1
10. Ngampilan	-	-	-	-
11. Wirobrajan	-	6	-	-
12. Gedongtengen	-	-	-	-
13. Jetis	-	-	-	-
14. Tegalrejo	1	27	-	1
Jumlah/<i>Total</i>	10	154	21	38
2009	17	176	26	38
2008	18	146	27	40

Sumber data : Dinas Perindagkoptan, Bidang Pertanian Kota Yogyakarta

Source of data: Industry, Trade, Agriculture and Cooperative Services of Yogyakarta City

Tabel/Table : 5.5.2
Banyaknya Ternak Kecil menurut Kecamatan di Kota Yogyakarta
Number of Small Livestock by District in Yogyakarta City
(ekor/head)
2010

Kecamatan <i>District</i>	Jenis Ternak / <i>Kind of Livestocks</i>			
	Kambing <i>Goat</i>	Domba <i>Sheep</i>	Babi <i>Pig</i>	Kelinci <i>Rabbit</i>
(1)	(2)	(3)	(4)	(5)
1. Mantrijeron	8	-	-	-
2. Kraton	6	-	-	-
3. Mergangsan	8	17	-	-
4. Umbulharjo	37	67	-	-
5. Kotagede	195	347	-	-
6. Gondokusuman	17	12	-	-
7. Danurejan	6	-	-	-
8. Pakualaman	-	-	-	-
9. Gondomanan	1	7	-	-
10. Ngampilan	13	20	-	-
11. Wirobrajan	2	6	-	-
12. Gedongtengen	-	-	-	-
13. Jetis	18	-	-	-
14. Tegalrejo	48	61	240	-
Jumlah/Total	359	537	240	-
2009	337	543	270	-
2008	316	541	119	-

Sumber data : Dinas Perindagkoptan, Bidang Pertanian Kota Yogyakarta

Source of data: Industry, Trade, Agriculture and Cooperative Services of Yogyakarta City

Tabel/Table : 5.5.3
Populasi Unggas menurut Kecamatan di Kota Yogyakarta
Poultry Population by District in Yogyakarta City
(ekor/ head)
2010

Kecamatan <i>District</i>	Jenis Unggas/ <i>Kind of Poultry</i>				
	Burung Puyuh <i>Quaib</i>	Ayam Petelur <i>Egg Poultry</i>	Ayam Pedaging <i>Flesh Poultry</i>	Ayam Buras <i>Village Poultry</i>	Itik <i>Duck</i>
(1)	(2)	(3)	(4)	(5)	(6)
1. Mantrijeron	400	-	-	2.980	49
2. Kraton	-	-	-	454	-
3. Mergangsan	-	-	-	2.407	65
4. Umbulharjo	2.000	-	-	7.980	270
5. Kotagede	-	-	-	14.120	165
6. Gondokusuman	-	-	-	3.526	60
7. Danurejan	-	-	-	1.555	172
8. Pakualaman	-	-	-	330	111
9. Gondomanan	-	-	-	460	41
10. Ngampilan	-	-	-	1.170	35
11. Wirobrajan	-	-	-	7.195	6
12. Gedongtengen	-	-	-	4.320	75
13. Jetis	-	-	-	5.733	15
14. Tegalrejo	-	-	-	11.644	28
Jumlah/Total	2.400	-	-	63.874	1.092
2009	2.600	-	-	63.980	1.188
2008	3.700	2.000	-	64.021	1.125

Sumber data : Dinas Perindagkoptan, Bidang Pertanian Kota Yogyakarta

Source of data: Industry, Trade, Agriculture and Cooperative Services of Yogyakarta City

Tabel/Table : 5.5.4

Jumlah Ternak yang Dipotong menurut Kecamatan dan Jenisnya di Kota Yogyakarta
Number of Livestock Slaughtered by District and Type in Yogyakarta City
 (ekor/ head)
 2010

Kecamatan <i>District</i>	Sapi <i>Cow</i>	Kambing <i>Goat</i>	Domba <i>Sheep</i>	Babi <i>Pig</i>
(1)	(2)	(3)	(4)	(5)
1. Mantrijeron	196	31	313	-
2. Kraton	134	27	40	-
3. Mergangsan	133	40	402	-
4. Umbulharjo	6.139	2.140	3.251	-
5. Kotagede	133	30	277	-
6. Gondokusuman	168	25	591	-
7. Danurejan	149	15	155	-
8. Pakualaman	50	21	189	-
9. Gondomanan	62	14	126	-
10. Ngampilan	55	16	160	-
11. Wirobrajan	101	8	78	-
12. Gedongtengen	62	27	215	-
13. Jetis	92	9	236	-
14. Tegalrejo	145	20	202	-
Jumlah/Total	7.619	2.423	6.235	-
2009	6.484	2.710	5.943	-
2008	6.970	2.310	6.172	1.340

Sumber data : Dinas Perindagkoptan, Bidang Pertanian Kota Yogyakarta

Source of data: Industry, Trade, Agriculture and Cooperative Services of Yogyakarta City

Tabel/Table : 5.5.5

Produksi Telur dan Daging Ayam menurut Kecamatan di Kota Yogyakarta
Production of Chicken Egg and Meat by District in Yogyakarta City

2010

Kecamatan <i>District</i>	Jumlah Telur/Number of Egg Produced (Butir)			Daging Ayam Ras/Broiler <i>Flesh Poultry</i> (Kg)
	Ayam Ras <i>Pedigree Poultry</i>	Ayam Buras/Rakyat <i>Village Poultry</i>	Jumlah <i>Total</i>	
(1)	(2)	(3)	(4)	(5)
1. Mantrijeron	-	26.805	26.805	-
2. Kraton	-	4.083	4.083	-
3. Mergangsan	-	21.651	21.651	682.910
4. Umbulharjo	-	71.780	71.780	1.529.710
5. Kotagede	-	127.009	127.009	-
6. Gondokusuman	-	31.716	31.716	409.740
7. Danurejan	-	13.987	13.987	-
8. Pakualaman	-	2.986	2.986	27.310
9. Gondomanan	-	4.137	4.137	54.630
10. Ngampilan	-	10.524	10.524	-
11. Wirobrajan	-	64.719	64.719	-
12. Gedongtengen	-	38.858	38.858	-
13. Jetis	-	51.568	51.568	-
14. Tegalrejo	-	104.737	104.737	27.320
Jumlah/Total	-	574.560	574.560	2.731.620
2009	-	817.339	817.339	5.779.119
2008	246.720	817.866	1.064.586	2.851.645

Sumber data : Dinas Perindagoptan, Bidang Pertanian Kota Yogyakarta

Source of data: Industry, Trade, Agriculture and Cooperative Services of Yogyakarta City

Tabel/Table : 5.5.6

Banyaknya Pemerahan Susu dan Produksi Susu menurut Kecamatan di Kota Yogyakarta
Number of Cow Husbandry and Milk Product by District in Yogyakarta City

2010

Kecamatan <i>District</i>	Jumlah Pemerahan Susu <i>Number of Cow Husbandry</i>	Produksi Susu Rakyat <i>Milk Product (liter/litre)</i>
(1)	(2)	(3)
1. Mantrijeron	-	-
2. Kraton	-	-
3. Mergangsan	-	-
4. Umbulharjo	5	80
5. Kotagede	3	52
6. Gondokusuman	-	-
7. Danurejan	-	-
8. Pakualaman	-	-
9. Gondomanan	-	-
10. Ngampilan	-	-
11. Wirobrajan	-	-
12. Gedongtengen	-	-
13. Jetis	-	-
14. Tegalrejo	-	-
Jumlah/Total	8	132
2009	8	39.780
2008	2	134.000

Sumber data : Dinas Perindagkoptan, Bidang Pertanian Kota Yogyakarta

Source of data: Industry, Trade, Agriculture and Cooperative Services of Yogyakarta City

Tabel/Table : 5.5.7

Produksi Kulit menurut Kecamatan dan Jenis Hewan di Kota Yogyakarta
Production of Leather by Animal Types and District in Yogyakarta City
 (lembar/sheet)
 2010

Kecamatan <i>District</i>	Sapi Cow	Kambing Goat	Domba Sheep
(1)	(2)	(3)	(4)
1. Mantrijeron	196	31	313
2. Kraton	134	27	40
3. Mergangsan	133	40	402
4. Umbulharjo	6.139	2.140	3.251
5. Kotagede	133	30	277
6. Gondokusuman	168	25	591
7. Danurejan	149	15	155
8. Pakualaman	50	21	189
9. Gondomanan	62	14	126
10. Ngampilan	55	16	160
11. Wirobrajan	101	8	78
12. Gedongtengen	62	27	215
13. Jetis	92	9	236
14. Tegalrejo	145	20	202
Jumlah/Total	7.619	2.423	6.235
2009	6.484	2.710	5.943
2008	6.970	2.313	6.172

Sumber data : Dinas Perindagkoptan, Bidang Pertanian Kota Yogyakarta

Source of data: Industry, Trade, Agriculture and Cooperative Services of Yogyakarta City

Tabel/Table : 5.6.1

Produksi Tanaman Hias menurut Kecamatan dan Jenis Tanaman di Kota Yogyakarta
Production of Decorative Plants by District and Type of Plants in Yogyakarta City

2010

Kecamatan <i>District</i>	Angrek <i>Orchid</i> (Tangkai/ <i>Stem</i>)	Kuping Gajah (Tangkai/ <i>Stem</i>)	Heliconia (Tangkai/ <i>Stem</i>)	Mawar <i>Rose</i> (Tangkai/ <i>Stem</i>)	Melati <i>Jasmine</i> (Kg)	Palem <i>Palm</i> (Tangkai/ <i>Stem</i>)
(1)	(2)	(3)	(4)	(5)	(6)	(7)
1. Mantrijeron	640	27	-	140	-	290
2. Kraton	1.808	185	68	52	94	96
3. Mergangsan	495	45	-	232	6	54
4. Umbulharjo	2.500	410	-	150	-	-
5. Kotagede	243	7	101	48	71	18
6. Gondokusuman	283	-	-	165	40	-
7. Danurejan	320	-	-	20	9	62
8. Pakualaman	130	31	-	10	2	-
9. Gondomanan	36	-	-	-	1	-
10. Ngampilan	166	-	25	166	20,00	9
11. Wirobrajan	200	-	-	31	16	17
12. Gedongtengen	464	30	-	29	8	105
13. Jetis	114	129	21	138	23	476
14. Tegalrejo	550	350	50	280	-	40
Jumlah/Total	7.949	1.214	265	1.461	290	1.167
2009	2.853	3.479	1.083	1.188	334	957
2008	7.797	786	930	997	737	1.260

Lanjutan Tabel 5.6.1
Continuation of Teble 5.6.1

Kecamatan <i>District</i>	Kamboja Jepang (Adenium) (Batang/pohon)	Aglaonema (Batang/pohon)	Caladium (Batang/pohon)
(1)	(8)	(9)	(10)
1. Mantrijeron	545	429	-
2. Kraton	1.540	946	97
3. Mergangsan	-	-	-
4. Umbulharjo	50	600	521
5. Kotagede	3.450	590	-
6. Gondokusuman	-	20	-
7. Danurejan	5	270	-
8. Pakualaman	30	-	-
9. Gondomanan	-	34	-
10. Ngampilan	60	5	-
11. Wirobrajan	23	10	-
12. Gedongtengen	21	16	-
13. Jetis	153	124	20
14. Tegalrejo	300	100	-
Jumlah/Total	6.177	3.144	638
2009	7.291	3.368	1.384
2008	-	-	-

Sumber data : Dinas Perindagkoptan, Bidang Pertanian Kota Yogyakarta

Source of data: Industry, Trade, Agriculture and Cooperative Services of Yogyakarta City

Tabel/Table : 5.6.2

**Banyaknya Pengusaha Tanaman Hias, Tanaman Buah-buahan dan Tanaman Lainnya
menurut Kecamatan di Kota Yogyakarta**

*Number of Entrepreneurs on Decorative Plants, Fruit Plants, and Other Plants
by District in Yogyakarta City*

2010

Kecamatan <i>District</i>	Jumlah Pengusaha/ <i>Number of Entrepreneurs</i>		
	Tanaman Hias <i>Decorative Plants</i>	Tanaman Buah- buahan/ <i>Fruit Plants</i>	Tanaman Lainnya <i>Other Plants</i>
(1)	(2)	(3)	(4)
1. Mantrijeron	45	5	-
2. Kraton	16	-	2
3. Mergangsan	6	-	-
4. Umbulharjo	24	1	4
5. Kotagede	35	5	1
6. Gondokusuman	15	-	1
7. Danurejan	4	-	-
8. Pakualaman	1	-	-
9. Gondomanan	5	-	-
10. Ngampilan	4	-	-
11. Wirobrajan	18	1	7
12. Gedongtengen	6	-	-
13. Jetis	4	-	-
14. Tegalrejo	8	1	-
Jumlah/Total	191	13	15
2009	191	13	15
2008	187	8	18

Sumber data : Dinas Perindagkoptan, Bidang Pertanian Kota Yogyakarta

Source of data: Industry, Trade, Agriculture and Cooperative Services of Yogyakarta City

6. INDUSTRI, LISTRIK DAN AIR MINUM

6.1. Industri

Industri dibedakan atas industri besar, sedang, kecil dan rumah tangga.

Informasi mengenai industri kecil diperoleh dari Dinas Perekonomian Kota Yogyakarta. Pada tahun 2010 jumlah industri kecil tercatat 6.535 unit dengan jumlah tenaga kerja 34.470 orang dan nilai investasi sebesar Rp. 169.910 juta. Dibandingkan dengan tahun 2009 jumlah usahanya mengalami kenaikan 5 persen. Jumlah tenaga kerja yang terserap naik 3,98 persen dan nilai investasinya naik 6 persen. Industri kecil yang paling banyak adalah industri pengolahan hasil pertanian dan kehutanan.

Industri besar adalah industri dengan jumlah tenaga kerja 100 orang atau lebih dan industri sedang adalah industri dengan jumlah tenaga kerja antara 20-99 orang. Perusahaan industri besar dan sedang di Kota Yogyakarta pada tahun 2010 sebanyak 81 perusahaan dengan 8.635 tenaga kerja. Dibandingkan dengan

6. *INDUSTRY, ELECTRICITY AND WATER SUPPLY*

6.1. *Industry*

Industry is classified into large, medium, small and household industries. Information about small industry was obtained from Economy Services of Yogyakarta City. In 2010, number of small industry was 6.535 units with 34.470 employees and investment value of Rp 169.910 millions. The number of establishment increased to 5 percent from that in 2009. Number of employees absorbed and the investment value increased to 3,98 and 6 percent respectively. Meanwhile, small industry was dominated by agriculture and forestry manufacture industry

Large industry is that with more than 100 employees; medium industries is that with employees between 20-99 persons. The number of large and medium industries in 2010 was 81 establishments with 8.635 employees. The number of establishment decreased to 19,80 percent.

tahun 2009 jumlah perusahaan industri besar dan sedang mengalami penurunan sebesar 19,80 persen.

6.2. Listrik

Jumlah pelanggan listrik PLN di Kota Yogyakarta pada tahun 2010 tercatat 96.976 pelanggan.

6.3. Air Minum

Berdasarkan data dari PDAM Tirtamarta, produksi air minum pada tahun 2010 mencapai 17.178.624 m² atau naik 7,15 persen dibandingkan tahun sebelumnya. Volume air yang disalurkan hanya 9.179.080 m² atau 53,43 persen dari total produksi.

6.4. Electricity

Number of state electric customers in Yogyakarta City in 2010 was 96.976 customer.

6.3. Water Supply

Based on data from Regional Company of Water Supply Tirtamarta, production of water supply in 2010 reached 17.178.624 m² or it increased to 7,15 percent from the production. Nonetheless, water volumes distributed were only 9.179.080 m² or 53,43 percent of total production.

Jumlah pelanggan pada tahun 2010 tercatat 34.171 pelanggan dan sebagian besar adalah kelompok pelanggan non niaga yang terdiri dari rumahtangga dan instansi pemerintah. Kelompok pelanggan non niaga berjumlah 31.953 pelanggan atau 90,33 persen dari total pelanggan, dengan rincian 30.865 pelanggan rumahtangga dan 1.088 instansi pemerintah.

Number of customers in 2010 was 34.171. Most of them was households and government institutions numbering 31.953 customers or 90,33 percent of total customers. It comprised 30.865 household customers and 1.088 government institutions.

Grafik/Graph : 6.1.
 Persentase Jumlah Tenaga Kerja Industri Besar/Sedang
 menurut Klasifikasi Industri di Kota Yogyakarta
 Percentage of Person Engaged of Large/Medium Industry
 by Classification in Yogyakarta City
 2010

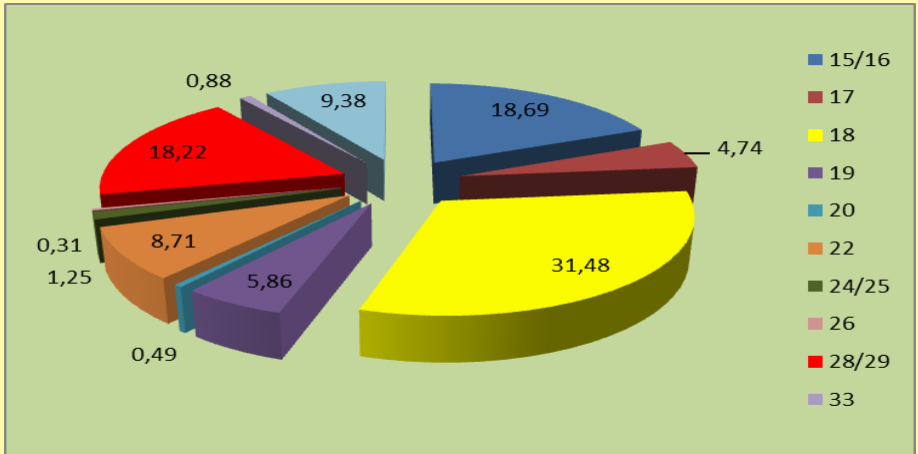

Grafik/Graph : 6.2.
 Banyaknya Pelanggan Listrik di Kota Yogyakarta
 Consumers of State Electricity Company (PLN) in Yogyakarta City
 (Kwh)
 2008-2010

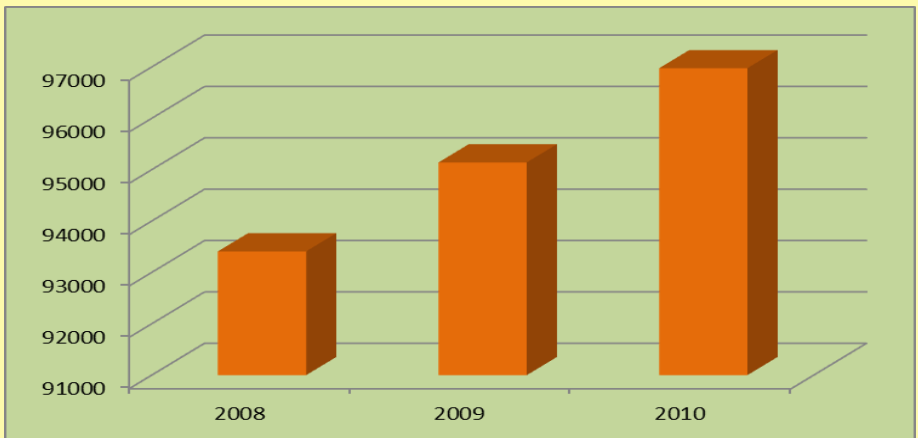

Tabel/Table : 6.1.1

Banyaknya Usaha Industri Kecil, Tenaga Kerja dan Nilai Investasi di Kota Yogyakarta
Number of Establishments, Employees and Investment Value
of Small Manufacturing Industry in Yogyakarta City
2010

Tahun Year	Usaha/ <i>Business</i> (Unit)	Tenaga Kerja <i>Manpower</i> (orang/person)	Nilai Investasi <i>Investment Value</i> (000 Rp)
(1)	(2)	(3)	(4)
2008	5.950	31.600	155.231.051
2009	6.224	33.150	160.292.663
2010	6.535	34.470	169.910.223

Sumber data : Dinas Perindagkoptan Kota Yogyakarta

Source of data: Industry, Trade, Agriculture and Cooperative Services of Yogyakarta City

Tabel/Table : 6.1.2

Banyaknya Usaha, Tenaga Kerja dan Nilai Investasi Industri Kecil Hasil Pertanian dan Kehutanan di Kota Yogyakarta

Number of Establishments, Employees and Investment Value of Agricultural and Forestry Small Industry in Yogyakarta City

2010

Tahun Year	Usaha/Business (Unit)	Tenaga Kerja Manpower (orang/person)	Nilai Investasi Investment Value (000 Rp)
(1)	(2)	(3)	(4)
2008	2.362	12.341	47.425.925
2009	2.430	12.958	49.797.221
2010	2.539	13.606	52.536.068

Sumber data : Dinas Perindagkoptan Kota Yogyakarta

Source of data: Industry, Trade, Agriculture and Cooperative Services of Yogyakarta City

Tabel/Table : 6.1.3

**Banyaknya Usaha, Tenaga Kerja dan Nilai Investasi Industri Logam,
Mesin dan Kimia (LMK) di Kota Yogyakarta**
*Number of Establishments, Employees and Investment Value of Metal,
Machine and Chemical Industry in Yogyakarta City*
2008 - 2010

Tahun Year	Usaha/Business (Unit)	Tenaga Kerja Manpower (orang/person)	Nilai Investasi Investment Value (000 Rp)
(1)	(2)	(3)	(4)
2008	1.437	7.053	31.561.851
2009	1.507	7.263	33.060.152
2010	1.579	7.699	34.878.460

Sumber data : Dinas Perindagkoptan Kota Yogyakarta

Source of data: Industry, Trade, Agriculture and Cooperative Services of Yogyakarta City

Tabel/Table : 6.1.4
Banyaknya Usaha, Tenaga Kerja dan Nilai Investasi Industri Aneka (IA)
di Kota Yogyakarta
Number of Establishments, Employees and Investment Value
of Miscellaneous Industry in Yogyakarta City
2008 - 2010

Tahun Year	Usaha/ <i>Business</i> (Unit)	Tenaga Kerja <i>Manpower</i> (orang/person)	Nilai Investasi <i>Investment Value</i> (000 Rp)
(1)	(2)	(3)	(4)
2008	2.151	12.206	76.243.275
2009	2.261	12.761	76.583.056
2010	2.363	13.361	80.412.209

Sumber data : Dinas Perindagkoptan Kota Yogyakarta

Source of data: Industry, Trade, Agriculture and Cooperative Services of Yogyakarta City

Tabel/Table : 6.1.5

Banyaknya Industri Besar dan Sedang menurut Kecamatan di Kota Yogyakarta
Number of Large and Medium Manufacturing Industry by District in Yogyakarta City
2010

Kecamatan <i>District</i>	Industri Besar <i>Large Industry</i> 1)	Industri Sedang <i>Medium Industry</i> 2)	Jumlah <i>Total</i>
(1)	(2)	(3)	(4)
1. Mantrijeron	-	4	4
2. Kraton	-	4	4
3. Mergangsan	-	10	10
4. Umbulharjo	6	12	18
5. Kotagede	2	11	13
6. Gondokusuman	1	5	6
7. Danurejan	-	2	2
8. Pakualaman	-	1	1
9. Gondomanan	-	1	1
10. Ngampilan	-	11	11
11. Wirobrajan	-	2	2
12. Gedongtengen	-	-	-
13. Jetis	-	7	7
14. Tegalrejo	2	0	2
Jumlah/Total	11	70	81
2009	15	86	101
2008	15	84	99

Sumber data : BPS Kota Yogyakarta

1) = Tenaga kerja ≥ 100 orang / ≥ 100 workers

Source of data: BPS-Statistics of Yogyakarta City

2) = Tenaga kerja 20 s.d 99 orang / 20 to 99 workers

Tabel/Table : 6.1.6
Banyaknya Industri Besar dan Sedang menurut Kecamatan
dan Golongan Pokok di Kota Yogyakarta
Number of Large and Medium Manufacturing Industry
by District and Industrial Group in Yogyakarta City
2010

Kecamatan <i>District</i>	Golongan Pokok / <i>Industrial Group</i>											Jumlah <i>Total</i>
	15/16	17	18	19	20	22	24/25	26	28/29	33	36/37	
(1)	(2)	(3)	(4)	(5)	(6)	(7)	(8)	(9)	(10)	(11)	(12)	(13)
1. Mantrijeron	-	-	-	-	-	2	-	-	-	-	2	4
2. Kraton	-	-	1	-	-	1	-	-	-	1	1	4
3. Mergangsan	2	1	-	-	-	4	1	-	-	2	-	10
4. Umbulharjo	2	1	1	1	-	4	-	-	5	-	4	18
5. Kotagede	-	-	6	1	-	1	-	-	-	-	5	13
6. Gondokusuman	2	-	-	-	1	2	1	-	-	-	-	6
7. Danurejan	-	-	-	-	-	1	-	-	1	-	-	2
8. Pakualaman	-	-	-	-	-	-	1	-	-	-	-	1
9. Gondomanan	-	-	-	1	-	-	-	-	-	-	-	1
10. Ngampilan	2	3	3	-	-	2	-	1	-	-	-	11
11. Wirobrajan	-	-	1	1	-	-	-	-	-	-	-	2
12. Gedongtengen	-	-	-	-	-	-	-	-	-	-	-	-
13. Jetis	3	-	-	-	1	2	-	-	1	-	-	7
14. Tegalrejo	-	-	-	1	-	-	-	-	1	-	-	2
Jumlah/Total	11	5	12	5	2	19	3	1	8	3	12	81
2009	15	10	14	8	2	20	3	3	8	4	14	101
2008	14	14	12	4	2	21	4	3	7	3	15	99

Sumber data : BPS Kota Yogyakarta

15/16 = Makanan, minuman/Tembakau 17 = Tekstil 18 = Pakaian jadi 19 = Kulit 20 = Kayu 22 = Penerbitan/Cetak
24/25 = Kimia/Karet 26 = Bhn Galian bkn logam 28/29 = Brq dr logam/mesin 33 = alat kedokteran 36 = Furniture

Tabel/Table : 6.1.7
Banyaknya Usaha dan Tenaga Kerja Industri Besar dan Sedang
menurut Kelompok Industri di Kota Yogyakarta
Number of Establishments and Employees of Large
and Medium Manufacturing by Industrial Group in Yogyakarta City
2010

Kelompok Industri <i>Industrial Group</i>	Usaha/ <i>Business</i> (Unit)	Tenaga Kerja/ <i>Manpower</i> (Orang/person)
(1)	(2)	(3)
15/16	11	1.614
17	5	409
18	12	2.718
19	5	506
20	2	42
22	19	752
24/25	3	108
26	1	27
28/29	8	1.573
33	3	76
36/37	12	810
Jumlah/Total	81	8.635
2009	101	6.504
2008	99	8.144

Sumber data : BPS Kota Yogyakarta

Source of data: BPS-Statistics of Yogyakarta City

Tabel/Table : 6.2.1

Banyaknya Pelanggan Listrik PLN menurut Kecamatan di Kota Yogyakarta
Consumers of State Electricity Company (PLN) by District in Yogyakarta City
2008-2010

Kecamatan <i>District</i>	Pelanggan/ <i>Customers</i>		
	2008 *)	2009 *)	2010
(1)	(2)	(3)	(4)
1. Mantrijeron	8.024	8.198	8.337
2. Kraton	4.705	4.740	4.910
3. Mergangsan	7.739	7.858	7.993
4. Umbulharjo	17.853	18.317	18.769
5. Kotagede	7.486	7.704	7.921
6. Gondokusuman	9.396	9.511	9.635
7. Danurejan	4.236	4.304	4.337
8. Pakualaman	2.425	2.449	2.459
9. Gondomanan	3.584	3.631	3.877
10. Ngampilan	3.963	4.013	3.931
11. Wirobrajan	5.507	5.620	5.695
12. Gedongtengen	3.948	4.017	4.079
13. Jetis	6.610	6.710	6.620
14. Tegalrejo	7.934	8.070	8.413
Jumlah	93.410	95.142	96.976

Sumber Data : PT. PLN Distribusi Jawa Tengah Cabang Yogyakarta

Source of Data: Government Electricity Company for Central Java by Distribution of Yogyakarta Sub Division

NB : *) Data perbaikan

Tabel/Table : 6.2.2
Banyaknya Pelanggan PLN menurut Kelompok Pelanggan,
Daya Tersambung dan Energi Terjual di Kota Yogyakarta
Consumers of State Electricity Company (PLN) by Consumer Group,
Installed Capacity and Electrical Sold in Yogyakarta City
2010

Kelompok Pelanggan <i>Customer Group</i>	Golongan Tarif <i>Tarif Group</i>	Jumlah Pelanggan <i>Number of Customers</i>	Daya Tersambung <i>Power Installed (VA)</i>	Energi Terjual <i>Energy Sold (KWh)</i>
(1)	(2)	(3)	(4)	(5)
Sosial/Social				
S - 1	220 VA	-	-	-
S - 2	450 VA - 200 K	2.797	15.927.750	21.018.378
S - 3	> 200 kVA	21	18.130.000	47.897.595
Rumah Tangga/Households				
R - 1	450 VA - 2200 VA	79.276	75.491.800	78.447.493
R - 2	> 2201 s/d 6600 VA	2.518	10.253.700	18.594.974
R - 3	> 6600 VA	317	3.441.600	4.968.262
Bisnis/Business				
B - 1	450 VA - 2200 VA	7.104	13.448.250	17.847.417
B - 2	> 2201 s/d 200 kVA	1.666	33.926.200	69.003.984
B - 3	> 200 kVA	41	30.895.000	82.914.046
Industri/Industry				
I - 1	450 VA s/d > 2200 VA	46	392.700	504.941
I - 2	> 14 kVA - 200 kVA	61	4.512.500	6.581.045
I - 3	> 200 kVA	6	7.265.000	22.358.522
I - 4	> 30.000 kVA	-	-	-
Gedung Pemerintah Government Building				
P - 1	450 VA s/d > 2200 VA	628	8.579.650	11.940.302
P - 2	> 200 kVA	5	2.935.000	3.549.628
P - 3		911	4.290.578	9.532.590
Prabayar				
L	Tarif Kesepakatan	159	2.376.700	1.993.396
M/ PS	Penerangan Sementara			73.762
M/ TS	P2TL			62.790
M P.PRIMA				
Jumlah/Total		96.976	234.242.478	399.385.045
2009 *)		95.142	225.096.279	352.094.962
2008 *)		93.410	217.531.978	331.107.992

Sumber Data : PT. PLN Distribusi Jawa Tengah Cabang Yogyakarta

Source of Data : Government Electricity Company for Central Java by Distribution of Yogyakarta Sub Division

NB : *) Data perbaikan

Tabel/Table : 6.3.1

Produksi Air Minum dan Air yang Dijual Setiap Bulan di Kota Yogyakarta
Production of Water Supply and Water Sold per Month in Yogyakarta City
2010

Bulan <i>Month</i>	Produksi/ <i>Production</i> (M ³)	Air Yang Dijual <i>Water Sold</i> (M ³)
(1)	(2)	(3)
1. Januari/ <i>January</i>	1.420.267	820.855
2. Pebruari/ <i>February</i>	1.314.951	779.780
3. Maret/ <i>March</i>	1.474.826	751.227
4. April/ <i>April</i>	1.424.880	791.731
5. Mei/ <i>May</i>	1.446.123	763.634
6. Juni/ <i>June</i>	1.444.062	759.403
7. Juli/ <i>July</i>	1.456.037	746.874
8. Agustus/ <i>August</i>	1.429.913	747.481
9. September/ <i>September</i>	1.407.890	757.816
10. Oktober/ <i>October</i>	1.513.909	754.360
11. Nopember/ <i>November</i>	1.406.734	766.351
12. Desember/ <i>December</i>	1.439.032	739.568
Jumlah/<i>Total</i>	17.178.624	9.179.080
2009	16.033.051	9.381.956
2008	15.603.774	9.678.518

Sumber Data : PDAM TIRTAMARTA Kota Yogyakarta

Source of Data: Regional Water Supply Establishment TIRTAMARTA, Yogyakarta City

Tabel/Table : 6.3.2

Banyaknya Pelanggan Air Minum menurut Kelompok Pelanggan di Kota Yogyakarta
Consumers of Water Supply by Consumer Group in Yogyakarta City
2008-2010

Kelompok Pelanggan/ <i>Customer Group</i>	2008	2009	2010
(1)	(3)	(4)	(4)
1. Sosial/ <i>Social</i>			
a. Umum/ <i>General</i>	344	326	309
b. Khusus/ <i>Particular</i>	338	340	344
2. Non Niaga/ <i>NonCommercial</i>			
a. Rumah tangga/ <i>Household (A-1)</i>	129	115	109
b. Rumah tangga/ <i>Household (A-2)</i>	20.270	18.643	18.022
c. Rumah tangga/ <i>Household (A-3)</i>	9.167	10.598	11.171
d. Rumah tangga/ <i>Household B</i>	1.497	1.593	1.563
e. Instansi Pemerintah <i>Government Institution</i>	1.084	1.092	1.088
3. Niaga/ <i>Commercial</i>			
a. Niaga Kecil/ <i>Small Business</i>	1.268	1.315	1.351
b. Niaga Besar/ <i>Large Business</i>	201	201	193
4. Industri/ <i>Industry</i>			
a. Industri Kecil/ <i>Small Industry</i>	4	6	5
b. Industri Besar/ <i>Large Industry</i>	6	4	4
5. Pusat Budaya/ <i>Culture Center</i>	12	12	12
Jumlah/<i>Total</i>	34.320	34.245	34.171

Sumber Data : PDAM TIRTAMARTA Kota Yogyakarta

Source of Data: Regional Water Supply Establishment TIRTAMARTA, Yogyakarta City

7. PEREKONOMIAN

7.1. Ekspor

Ekspor komoditas bukan migas Kota Yogyakarta pada tahun 2010 mengalami peningkatan dibandingkan ekspor tahun sebelumnya, yaitu dari 20.938.268,62 US \$ di tahun 2009 menjadi 21.060.982,16 US \$ di tahun 2010. Sebagian besar ekspor Kota Yogyakarta berasal dari industri kerajinan tangan yang pada umumnya memiliki ciri khas dari suatu daerah sehingga sulit untuk ditiru dan menjadikan komoditas tersebut dapat bersaing di pasar Amerika maupun Eropa. Komoditas minyak atsiri memiliki kontribusi terbesar dengan nilai total ekspor mencapai 5.507.027,63 US \$ atau 26,15 persen dari total ekspor Kota Yogyakarta. Kontribusi terbesar kedua dimiliki oleh komoditas teh dengan nilai 4.036.054,10 US \$ atau mencapai 19,16 persen, dan komoditas mebel kayu menempati urutan ketiga dengan nilai ekspor mencapai 2.091.559,01 US \$ atau 9,93 persen.

7. ECONOMY

7.1. Export

Export of non-oil and gas commodity of Yogyakarta City in 2010 increased compared with that in the previous year, from 20.938.268,62 US Dollars to 21.060.982,16 US Dollars. Most of the export commodities was handicraft industry. This commodity had a certain regional characteristic and was difficult to imitate, so that it could compete in American and European markets. Tanner leather commodity has the biggest contribution with total export of 5.507.027,63 US Dollars or 26,15 percent from the total export in Yogyakarta. The second biggest contributor was tea commodity with total value of 4.036.054,10 US Dollars or 19,16 percent, followed by wood furniture on the third position with total export value of 2.091.559,01 US Dollars or 9,93 percent.

7.2. Pasar

Pasar merupakan salah satu tempat kegiatan perekonomian masyarakat yang dapat menunjukkan tingkat kesejahteraan dari suatu wilayah/daerah. Jumlah Pasar yang terdapat di Kota Yogyakarta pada tahun 2010 mencapai 33 pasar yang menempati lahan seluas 140.328,59 m² dengan 15.292 pedagang. Dari keseluruhan pasar yang ada, sekitar 85,24 persen pasar sudah memiliki sarana dan prasarana yang memadai sedangkan 14,76 persennya merupakan pasar tradisional dengan sarana prasarana yang masih sangat terbatas.

7.3. Persediaan Pangan

Kebutuhan dasar manusia akan pangan, terutama pada makanan pokok yaitu beras menjadi perhatian pemerintah, untuk itu pemerintah selalu menjaga ketersediaannya. Ketersediaan pangan yang diidentikkan dengan ketersediaan beras selama kurun waktu tahun 2010 dapat dikatakan cukup, bahkan melebihi

7.2. Market

Market is one of the places of economic activity that indicate the welfare level of a certain area. Number of markets in Yogyakarta City in 2010 was 33. They took area of 140.328,59 m² with 15.292 sellers. From the number of markets mentioned, 85,24 percent has already had adequate facilities, while 14,76 percent of them was traditional markets with limited facilities.

7.3. Food Supply

Government intensively pays attention on human basic needs on food, especially rice. Therefore, the government has always kept on the supply. In 2010, food supply (rice supply) was considered adequate; it even exceeded the public consumption of Yogyakarta City.

kebutuhan yang dikonsumsi masyarakat Kota Yogyakarta.

Persediaan beras pada gudang dolog terutama ditujukan untuk menjaga tingkat harga konsumen maupun produsen. Total penyaluran beras pada tahun 2010 mencapai 38.391 ton dan total pengadaan mencapai 24.210 ton, sedangkan persediaan beras pada akhir bulan Desember tahun 2010 mencapai 5.960 ton. Jumlah penyaluran beras terbesar yang dilakukan oleh Dolog yaitu terjadi pada bulan Juni yang mencapai 6.056 ton.

7.4. Koperasi

Koperasi yang merupakan soko guru dari perekonomian, menjadi tumpuan kehidupan sebagian besar masyarakat Kota Yogyakarta. Jumlah koperasi yang terdapat di Kota Yogyakarta pada tahun 2010 sebanyak 550 koperasi dengan 43.309 anggota.

Rice supply in Logistic Depot was mainly proposed to keep consumer/producer price levels. Total rice distribution in 2010 was 38.391 tons and total supply was 24.210 tons, while the supply in the end of December 2010 was 5.960 tons. The biggest number of distribution conducted by the Logistic Depot was in Juni, it was 6.056 tons.

7.4. Cooperative

Cooperative, a fundamental economy, plays an important role in the life of people of Yogyakarta City. Number of cooperatives in Yogyakarta City was 550 in 2010 with 43.309 members

Pada tahun 2010 volume usaha koperasi mencapai 214.780 juta, naik 15,15 persen dari tahun sebelumnya dengan sisa hasil usaha mencapai 11.026 juta rupiah.

In 2010, Cooperative business volumes reached 214.780 million rupiahs, it increased to 15,15 percent from that in the previous year, and the surplus was Rp 11.026 million.

Grafik/Graph : 7.1.
 Nilai Ekspor di Kota Yogyakarta/Value of Ekспорт in Yogyakarta City
 (US \$)
 2006 – 2010

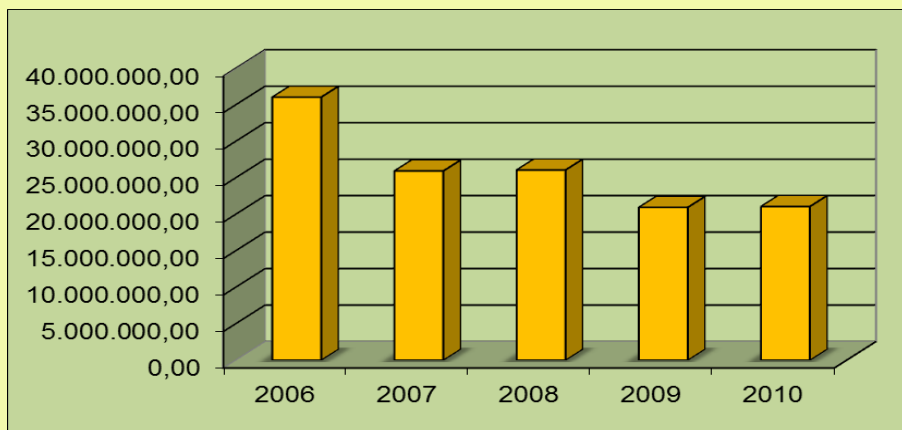

Grafik/Graph : 7.2.
 Penyaluran Beras oleh Dolog di Kota Yogyakarta/
 Distribution of Rice at Logistics Board in Yogyakarta City
 (Ton/tons)
 2006-2010

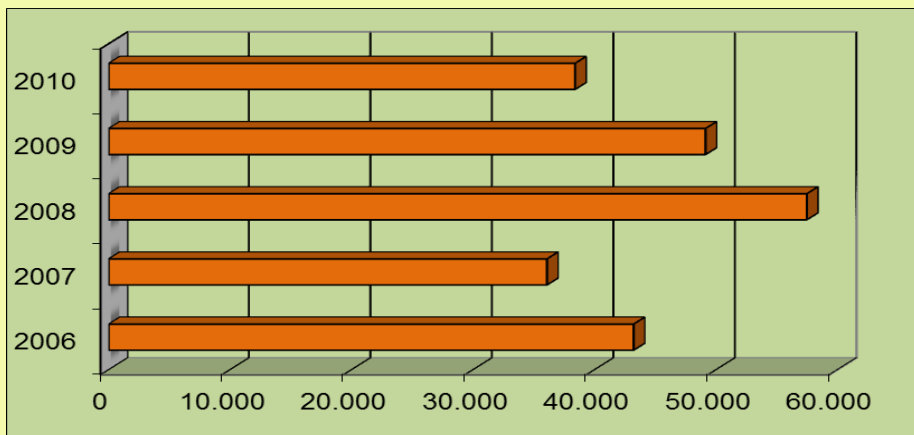

Tabel/Table : 7.1.1
Realisasi Ekspor menurut Jenis Komoditi di Kota Yogyakarta
Export by Commodities in Yogyakarta City
2010

Jenis Komoditi <i>Type of Commodity</i>	Volume (Kg)	Nilai Value (US \$)
(1)	(2)	(3)
1. Kulit Lembaran Disamak/ <i>Tanned Leather</i>	28.129,90	1.508.778,29
2. Sarung Tangan Golf/ <i>Leather Glove</i>	18.648,00	1.246.613,60
3. Mebel Kayu/ <i>Wood Furniture</i>	802.543,49	2.091.559,01
4. Kerajinan Kayu/ <i>Wood Industry</i>	140.728,63	454.179,64
5. Jamur Dalam Kaleng/ <i>Tinned Fungus</i>	-	-
6. Teh/ <i>Tea</i>	2.235.417,00	4.036.054,10
7. Cerutu/ <i>Cigar</i>	11.261,54	300.659,90
8. Minyak Atsiri/ <i>Atsiri Oil</i>	580.687,30	5.507.027,63
9. Tekstil dan Produk tekstil/ <i>Textile and the Products</i>	44.294,86	458.052,98
10. Kerajinan Perak/ <i>Silver Industry</i>	13.126,59	1.071.796,68
11. Kerajinan Kulit/ <i>Leather Industry</i>	162.636,90	1.425.253,88
12. Kerajinan Enceng Gondok/ <i>Water Hyacinth Industry</i>	-	-
13. Kerajinan Bambu/ <i>Bamboo Industry</i>	56.770,23	40.888,33
14. Kerajinan Pandan/ <i>Screw Pine Industry</i>	55,00	1.666,67
15. Kerajinan Besi/ <i>Iron Industry</i>	1.263,50	14.359,04
16. Kerajinan Tanah Liat/ <i>Clay Industry</i>	54.039,00	44.856,26
17. Kerajinan Kuningan/ <i>Brass Industry</i>	-	-
18. Kerajinan Kaca/ <i>Glasses Industry</i>	9.248,40	27.809,18
19. Kerajinan Rotan/ <i>Rattan Industry</i>	11.632,50	12.870,65
20. Kerajinan Batu/Putih/ <i>Stone Industry</i>	973.340,76	566.035,62
21. Kerajinan Lain-lain/ <i>Other Industries</i>	10.891,65	52.411,50
22. Kerajinan Perunggu/ <i>Bronze Industry</i>	30,00	3.755,64
23. Kerajinan Keramik/ <i>Ceramics Industry</i>	50.254,22	57.050,50
24. Kerajinan Jerami/ <i>Sisal Industry</i>	726,00	5.988,21
25. Kerajinan Plastik/ <i>Plastics Industry</i>	80,00	1.379,72

Lanjutan Tabel 7.1.1

Continuation of Table 7.1.1

Jenis Komoditi <i>Type of Commodity</i>	Volume (Kg)	Nilai <i>Value</i> (US \$)
(1)	(2)	(3)
26. Kerajinan Kertas/ <i>Paper Industry</i>	61,00	399,00
27. Kerajinan Aluminium/ <i>Aluminium Industry</i>	164,00	5.700,00
28. Kerajinan Agel/ <i>Agel Industry</i>	-	-
29. Kerajinan Karet/ <i>Rubber Industry</i>	195,00	464,21
30. Kerajinan Kerang/ <i>Cockle Shells Industry</i>	16,15	400,00
31. Kerajinan Akar Wangi/ <i>Akar Wangi Industry</i>	-	-
32. Kerajinan Batok Kelapa/ <i>Coconut Shell Industry</i>	-	-
33. Kerajinan Fiber Glass/ <i>Fibre Glass Industry</i>	113,00	1.110,22
34. Kerajinan Anyaman/	72.460,50	78.740,14
35. Kerajinan Lilin/ <i>Paraffin-Wax Industry</i>	-	-
36. Kerajinan Rafia/ <i>Raffia Fibre Industry</i>	-	-
37. Kerajinan Logam/ <i>Metal Industry</i>	-	-
38. Batik Painting/ <i>Painting Batik</i>	537,00	6.460,61
39. Amplop, Logo, Brosur/	-	-
<i>Brochur, Logo, Envelop</i>	-	-
40. Becak, Sepeda/ <i>Becak, Bicycle</i>	3.496,00	9.435,60
41. Alat Musik Tradisional	-	-
<i>Traditional Music Instrument</i>		
42. Minyak Kayu/ <i>Wood Oil</i>	-	-
43. Bantal/ <i>Pillow</i>	-	-
44. Malam/ <i>Parafin/Paraffin Wax</i>	-	-
45. Lampu/ <i>Lamp</i>	-	-

Lanjutan Tabel 7.1.1

Continuation of Table 7.1.1

Jenis Komoditi <i>Type of Commodity</i>	Volume <i>(Kg)</i>	Nilai <i>Value</i> <i>(US \$)</i>
(1)	(2)	(3)
46. Rumput Laut/ <i>Seaweed</i>	-	-
47. Dupa/Kemenyan/	-	-
48. Teraso/	10.915,00	8.410,00
49. Marmer/	40,00	116,11
50. Panili/	-	-
51. Buncis dalam Kaleng/	-	-
52. Kumbang Kelapa/	2.232,00	121.467,71
53. Kerajinan Goni/	-	-
54. Kerajinan Kepompong Ulat Sutera/	-	-
55. Kerajinan Bunga/Daun/Kulit pisang	-	-
56. Sarung jok Mobil	-	-
57. Batik	-	-
58. Kerajinan Tembaga	-	-
59. Ikan Laut/Kepiting Hidup/	-	-
60. Parnis	-	-
61. Papan Kemas	-	-
62. Tepung	-	-
63. Bunga kering	-	-
64. Obat Penyakit Kulit	27.416,84	33.868,37
65. Kerajinan Mendong	994,00	12.625,38
66. Minyak Sirih	-	-
67. Buku	-	-
68. Sarung Tangan Polyrotan	44.397,38	1.547.981,85
69. Salak	-	-
70. Mesin Pemeras Kelapa	350,00	3.157,89
71. Gula Jawa	5.000,00	13.000,00
72. Sepatu Olah Raga	5.453,00	129.384,00
73. Perhiasan Imitasi	2.472,40	25.143,89
74. Arang Briket	20.904,00	6.850,87
75. Karpet	200,00	400,00
76. Traktor	8.290,05	51.793,28
77. Spare Part Pesawat	5.725,00	37.450,00
78. Daun Jati Kering	80.000,00	37.576,00
Jumlah/Total	5.497.237,79	21.060.982,16
2009	5.467.727,82	20.938.268,62
2008	7.188.537,97	29.952.837,07

Sumber data : Dinas Perindagkoptan Kota Yogyakarta

Source of data: Industry, Trade, Agriculture and Cooperative Services of Yogyakarta City

Tabel/Table : 7.1.2
Realisasi Impor menurut Jenis Komoditi di Kota Yogyakarta
Import by Commodities in Yogyakarta City
2010

Jenis Komoditi <i>Type of Commodity</i>	Volume (Kg)	Nilai <i>Value</i> (US \$)
(1)	(2)	(3)
1. Kulit disamak	287.446,10	2.007.794,64
2. Spare Part Mesin Pertanian	473.591,85	727.159,90
3. Spare Part Mesin Penyamak Kulit	345,00	7.977,80
4. Bahan Pewarna	1.000,00	283,88
5. Tekstil	8.940,00	81.224,28
6. Aluminium	90,00	2.512,50
7. Bahan Baku Susu	522.857,32	1.146.902,82
8. Bahan Pembantu	126,00	923,80
Jumlah/Total	1.294.396,27	3.974.779,62

Sumber data : Dinas Perindagkoptan Kota Yogyakarta

Source of data: Industry, Trade, Agriculture and Cooperative Services of Yogyakarta City

Tabel/Table : 7.1.3

Nama Pasar, Alamat, Luas Pasar dan Jumlah Pedagang di Kota Yogyakarta
Names, Address, Areas and Sellers of Markets in Yogyakarta City

2010

Nama Pasar <i>Name of Market</i>	Alamat <i>Address</i>	Luas Bangunan <i>Building Area (m²)</i>	Pedagang/ <i>Sellers</i>			Jumlah <i>Total</i>
			Kios	Los	Lapak	
(1)	(2)	(3)	(4)	(5)	(6)	(7)
1. Beringharjo	Jl. Pabringan No. 1	55.442,98	100	6.238	397	62.178
2. Pathuk	Jl. Bayangkara	2.083,00	19	166	74	2.342
3. Kranggan	Jl. P. Diponegoro No. 20	7.400,00	60	620	183	8.263
4. Pingit	Jl. Kyai Mojo	2.864,00	16	159	36	3.075
5. Kembang	Jl. Pasar Kembang	1.086,00	81	-	-	1.167
6. Karangw aru	Jl. Magelang	793,50	-	79	44	917
7. Demangan	Jl. Gejayan No. 28	4.224,29	-	614	120	4.958
8. Terban	Jl. C. Simanjuntak	5.463,00	44	85	29	5.621
9. Gendeng	Jl. Tri Darma	220,00	-	-	112	332
10. Sanggrahan	Jl. Maw ar	222,00	-	-	5	227
11. Sentul	Jl. Sultan Agung No. 52	2.723,00	23	341	149	3.236
12. Lempuyangan	Jl. Hayam Wuruk	2.521,00	22	311	29	2.883
13. Saw o	Praw irodirjan	165,00	-	-	32	197
14. Ledok Gm	Jl. Lobaningratan-Praw irodirjan	130,00	-	-	17	147
15. Pace	Jl. Kusumanegara	89,00	-	-	29	118
16. Kotagede	Mondorakan No. 172	4.158,00	42	547	124	4.871
						-

Lanjutan Tabel 7.1.3

Continuation of Table 7.1.3

Nama Pasar <i>Name of Market</i>	Alamat <i>Address</i>	Luas Bangunan <i>Building Area (M²)</i>	Pedagang/ <i>Sellers</i>			Jumlah <i>Total</i>
			Kios	Los	Lapak	
(1)	(2)	(3)	(4)	(5)	(6)	(7)
17. Gedongkuning	Jl. Kebun Raya	1.224,00	-	174	35	1.433
18. Tunjungsari	Jl. Mentri Supeno No. 46	528,00	7	-	-	535
19. Giwangan	Jl. Imogiri No. 212	18.984,00	79	558	185	19.806
20. Serangan	Jl. R.E. Martadinata	1.953,00	29	249	175	2.406
21. Legi	Jl. Bugisan No. 12	1.716,00	28	258	88	2.090
22. Senen	Jl. Kampung Pathuk Rt 33/RW 07	874,00	-	164	-	1.038
23. Suryobrantan	Jl. KH. A. Dahlan No. 134	147,00	-	26	-	173
24. Ngasem	Jl. Polowijo No. 11	1.694,82	9	260	69	2.033
25. Ngadikusuman	Suryopuran	63,00	-	-	40	103
26. Gading	Jl. Mayjen Panjaitan	1.995,00	-	156	-	2.151
27. Pujokusuman	Dalem Pujokusuman Keparakan	352,00	-	58	64	474
28. Karangajen	Jl. Sisingamangaraja	1.875,00	37	-	-	1.912
29. Prawirotaman	Jl. Parangtritis No. 103	2.007,00	12	412	221	2.652
30. Ciptomulyo	Jl. Sisingamangaraja No. 1	1.815,00	-	28	-	1.843
31. Pakuncen	Jl. HOS Cokroaminoto	6.382,00	-	708	-	7.090
32. Pasty	Jl. Bantul 141 YK	9.134,00	15	201	-	9.350
Jumlah		140.328,59	623	12.412	2.257	15.292
2009		124.847,07	484	11.061	2.616	14.161
2008		124.847,07	456	11.758	2.246	15.340

Sumber Data : Dinas Pengelolaan Pasar Kota Yogyakarta

Source of Data: Market Services of Yogyakarta City

Tabel/Table : 7.1.4

**Banyaknya Tanda Daftar Perusahaan (TDP) yang Diterbitkan
per Bulan menurut Bentuk Badan Hukum di Kota Yogyakarta**

*Number of Establishments' Register Marks per Month by Legal Form in Yogyakarta City
2010*

Bulan Month	PT	CV	Firma Firm	Kopera si/Coop erative	Per orangan Personal	Bentuk Usaha Lain/Other Business Forms	Jumlah Total
(1)	(2)	(3)	(4)	(5)	(6)	(7)	(8)
1. Januari <i>January</i>	18	19	-	1	33	-	71
2. Februari <i>February</i>	23	32	-	2	33	-	90
3. Maret <i>March</i>	15	16	-	2	44	-	77
4. April <i>April</i>	10	31	-	2	38	-	81
5. Mei <i>May</i>	13	21	-	4	34	-	72
6. Juni <i>June</i>	17	30	-	0	39	-	86
7. Juli <i>July</i>	17	20	-	4	39	-	80
8. Agustus <i>August</i>	12	22	-	0	46	-	80
9. September <i>September</i>	18	16	-	3	45	-	82
10. Oktober <i>October</i>	20	20	2	1	67	-	110
11. Nopember <i>November</i>	16	20	-	1	18	-	55
12. Desember <i>December</i>	13	24	-	3	50	-	90
Jumlah/Total	192	271	2	23	486	-	974
2009	214	257	2	11	339	2	825
2008	92	162	2	8	165	3	432

Sumber data : Dinas Perizinan Kota Yogyakarta

Tabel/Table : 7.1.5
Banyaknya Tanda Daftar Usaha Perdagangan (TDUP)
dan Surat Ijin Usaha Perdagangan (SIUP) di Kota Yogyakarta
Number of Business Register Marks and Business Licence in Yogyakarta City
2008 - 2010

Tahun Year	TDUP <i>Business Register Marks</i>	SIUP <i>Business Licence</i>
(1)	(2)	(3)
2008	-	421
2009	-	582
2010	-	647

Sumber data : Dinas Perizinan Kota Yogyakarta

Tabel/Table : 7.1.6
Persediaan, Pengadaan dan Penyaluran Beras per Bulan di Kota Yogyakarta
Rice Stock, Supply and Distribution per Month in Yogyakarta City
(Kilogram)
2010

Bulan <i>Month</i>	Stok Awal <i>Beginning Stock</i>	Pengadaan <i>Supply</i>	Penyaluran <i>Distribution</i>	Stok Akhir <i>Last Stock</i>
(1)	(2)	(3)	(4)	(5)
1. Januari/ <i>January</i>	17.440.798,56 2.700.847,00	0,00	3.059.193,00	17.082.452,56
2. Pebruari/ <i>February</i>	17.082.452,56	0,00	3.089.547,00	13.992.905,56
3. Maret/ <i>March</i>	13.992.905,56	2.282.160,00	3.037.120,00	13.237.945,56
4. April/ <i>April</i>	13.237.945,56	5.992.371,75	3.032.165,00	16.198.152,31
5. Mei/ <i>May</i>	16.198.152,31	4.348.918,50	3.071.068,00	17.476.002,81
6. Juni/ <i>June</i>	17.476.002,81	6.330.865,25	6.056.410,00	17.750.458,06
7. Juli/ <i>July</i>	17.750.458,06	2.452.929,25	21.165,00	20.182.222,31
8. Agustus/ <i>August</i>	20.182.222,31	253.880,25	6.072.930,00	14.363.172,56
9. September/ <i>September</i>	14.363.172,56	70.975,00	27.365,00	14.406.782,56
10. Oktober/ <i>October</i>	14.406.782,56	1.803.335,00	3.080.190,00	13.129.927,56
11. Nopember/ <i>November</i>	13.129.927,56	440.275,00	3.277.563,00	10.292.639,56
12. Desember/ <i>December</i>	10.292.639,56	234.045,00	4.566.503,05	5.960.181,51
Jumlah/<i>Total</i>		24.209.755	38.391.219,05	
2009		41.468.997	49.125.326	
2008		54.966.585	57.465.969	

Sumber Data : Perum BULOG Divre Yogyakarta

Source of Data: Logistics Board Bulog of the Regional Division of Yogyakarta

Tabel/Table : 7.1.7

**Jumlah Perusahaan Penyedia Jasa dalam Bidang Jasa Konsultansi (Konsultan)
menurut sertifikasi Inkindo dan Sub Bidang Pekerjaan serta Golongan di Kota Yogyakarta
2010**

Bidang/Sub Bidang Pekerjaan	Golongan		Jumlah
	Kecil	Non Kecil	
(1)	(2)	(3)	(4)
I. Bidang jasa perencana	174	44	218
a. Bidang Arsitektur	65	12	77
b. Bidang Sipil	63	12	75
c. Bidang Mekanikal	-	2	2
d. Bidang Elektrikal	1	3	4
e. Bidang Tata Lingkungan	36	8	44
f. Bidang Jasa Survey	8	7	15
g. Bidang Jasa Analisis dan Engineering lainnya	1	-	1
II. Bidang Jasa Pengawasan	71	15	86
a. Bidang Layanan Jasa Inspeksi Teknis	58	9	67
b. Bidang Layanan Manajemen Proyek	12	6	18
c. Bidang Layanan Jasa Engineering Terpadu	1	-	1
Jumlah	245	59	304

Sumber Data : Bagian Pengendalian Pembangunan Kota Yogyakarta (dari Inkindo dan Perkindo)

Source of Data : Development Control Division of Yogyakarta City

Tabel/Table : 7.1.8
Jumlah Perusahaan Penyedia Jasa Konsultansi
menurut Sub Bidang Pekerjaan dan Golongan di Kota Yogyakarta
2010

Bidang/Sub Bidang Pekerjaan	Golongan				Jumlah
	Gred-1	Gred-2	Gred-3	Gred-4	
(1)	(2)	(3)	(4)	(5)	(6)
I. Bidang Jasa Perencana	-	174	11	33	218
a. Bidang Arsitektur	-	65	3	9	77
b. Bidang Sipil	-	63	3	9	75
c. Bidang Mekanikal	-	-	1	1	2
d. Bidang Elektrikal	-	1	1	2	4
e. Bidang Tata Lingkungan	-	36	2	6	44
f. Bidang Jasa Survey	-	8	1	6	15
g. Bidang Jasa Analisis dan Engineering lainnya	-	1	-	-	1
II. Bidang Jasa Pengawasan	-	71	1	14	86
a. Bidang Layanan Jasa Inspeksi Teknis	-	58	1	8	67
b. Bidang Layanan Manajemen Proyek	-	12	-	6	18
c. Bidang Layanan Jasa Engineering Terpadu	-	1	-	-	1
Jumlah	-	245	12	47	304

Sumber Data : Bagian Pengendalian Pembangunan Kota Yogyakarta

Source of Data : Development Control Division of Yogyakarta City

Tabel/ Table : 7.1.9
Jumlah Penyedia Jasa Pelaksanaan konstruksi yang Lulus Sertifikasi
menurut Nilai Pekerjaan dan Kualifikasi di Kota Yogyakarta
2010

Nilai Pekerjaan	Kualifikasi	Gape nsi/ LPJK	Gape k nas/ LJKI	Gape ksind o	Akain do	AKLI	Jumlah/ Total
(1)	(2)	(3)	(4)	(5)	(6)	(7)	(8)
1 sampai dengan Rp. 50 juta	Gred-1	-	-	-	-	-	-
2 Di atas Rp. 50 juta sampai dengan Rp. 300 juta	Gred-2	36	7	2	1	3	49
3 Di atas Rp. 300 juta sampai dengan Rp. 600 juta	Gred-3	37	12	1	3	7	60
4 Di atas Rp. 600 juta sampai dengan Rp. 1 miliar	Gred-4	23	5	-	6	7	41
5 Di atas Rp. 1 miliar sampai dengan Rp. 10 miliar	Gred-5	22	5	-	2	3	32
5 Di atas Rp. 10 miliar sampai dengan Rp. 25 miliar	Gred-6	2	-	-	-	-	2
6 Di atas Rp. 25 miliar	Gred-7	-	-	1	-	-	1
Jumlah		120	29	4	12	20	185

Sumber Data : Bagian Pengendalian Pembangunan Kota Yogyakarta

Source of Data : Development Control Division of Yogyakarta City

Tabel/Table : 7.2.1

Banyaknya Koperasi dan Jumlah Anggota menurut Jenis Koperasi di Kota Yogyakarta
Number of Cooperatives and Members by Type of Cooperatives in Yogyakarta City
2010

Jenis Koperasi <i>Type of Cooperatives</i>	Jumlah Koperasi <i>Number of Cooperatives</i>	Jumlah Anggota <i>Number of Members</i>
(1)	(2)	(3)
1. Koperasi Unit Desa	1	351
2. Koperasi Jasa	15	600
3. Koperasi Peternak	5	202
4. Kop. Industri/Kerajinan	20	304
5. Kop. Simpan Pinjam	23	2.200
6. Kop. TNI/POLRI	11	2.500
7. Kop. Wanita	19	4.387
8. KPN/PKPN	103	10.515
9. Kop. Mhs/Pemuda/Pramuka	13	632
10. Koperasi Angkutan	7	452
11. Koperasi Veteran/Pensiunan	22	2.100
12. Kopkar Swasta/BUMN	141	10.428
13. Koperasi Serba Usaha	157	3.219
14. Kop. Pasar/Kaki Lima	5	4.530
15. Kop. Lainnya	6	653
16. Kop. Sekunder	2	236
Jumlah/Total	550	43.309
2009	546	60.622
2008	537	58.970

Sumber data : Dinas Perindagkoptan Kota Yogyakarta

Source of data: Industry, Trade, Agriculture and Cooperative Services of Yogyakarta City

Tabel/Table : 7.2.2

Banyaknya Modal Sendiri dan Modal Luar menurut Jenis Koperasi di Kota Yogyakarta
Number of Self Capital and Aids by Type of Cooperatives in Yogyakarta City

2010

Jenis Koperasi <i>Type of Cooperatives</i>	Modal Sendiri <i>Self Capital</i> (000 Rp.)	Modal Luar <i>Aids</i> (000 Rp.)
(1)	(2)	(3)
1. Koperasi Unit Desa	10.252	258.082
2. Koperasi Jasa	101.839	720.103
3. Koperasi Peternak	381.103	-
4. Kop. Industri/Kerajinan	6.210.316	3.843.161
5. Kop. Simpan Pinjam	7.037.720	33.305.546
6. Kop. TNI/POLRI	3.837.705	2.635.890
7. Kop. Wanita	1.483.436	1.132.415
8. KPN/PKPN	32.476.638	14.590.997
9. Kop. Mhs/Pemuda/Pramuka	7.676	1.134
10. Koperasi Angkutan	2.972.724	2.149.619
11. Koperasi Veteran/Pensiunan	759.502	644.711
12. Kopkar Swasta/BUMN	21.354.449	39.149.436
13. Koperasi Serba Usaha	3.541.507	6.403.223
14. Kop. Pasar/Kaki Lima	286.808	963.467
15. Kop. Lainnya	371.253	406.276
16. Kop. Sekunder	5.042.978	551.735
Jumlah/Total	85.875.905	106.755.795
2009	76.254.881	105.836.636
2008	73.784.261	83.819.003

Sumber data : Dinas Perindagkoptan Kota Yogyakarta

Source of data: Industry, Trade, Agriculture and Cooperative Services of Yogyakarta City

Tabel/Table : 7.2.3

Banyaknya Volume Usaha dan Sisa Hasil Usaha menurut Jenis Koperasi di Kota Yogyakarta
Number of Business Volumes and Surplus by Cooperative Type in Yogyakarta City
2010

Jenis Koperasi <i>Type of Cooperatives</i>	Volume Usaha <i>Business Volume</i> (000 Rp.)	Sisa Hasil Usaha <i>Surplus</i> (000 Rp.)
(1)	(2)	(3)
1. Koperasi Unit Desa	316.201	9.948
2. Koperasi Jasa	137.250	103.053
3. Koperasi Peternak	48.264	1.168
4. Kop. Industri/Kerajinan	6.261.863	481.284
5. Kop. Simpan Pinjam	49.637.913	1.490.839
6. Kop. TNI/POLRI	8.121.569	465.432
7. Kop. Wanita	2.417.309	1.490.839
8. KPN/PKPN	55.936.229	1.782.243
9. Kop. Mhs/Pemuda/Pramuka	760	9.134
10. Koperasi Angkutan	2.652.768	182.578
11. Koperasi Veteran/Pensiunan	7.877.214	104.868
12. Kopkar Swasta/BUMN	60.107.227	4.130.208
13. Koperasi Serba Usaha	20.393.089	515.791
14. Kop. Pasar/Kaki Lima	372.762	137.767
15. Kop. Lainnya	499.323	120.858
Jumlah	214.779.743	11.026.010
2009	186.519.024	10.591.956
2008	123.185.164	6.844.694

Sumber data : Dinas Perindagkoptan Kota Yogyakarta

Source of data: Industry, Trade, Agriculture and Cooperative Services of Yogyakarta City

8. KOMUNIKASI DAN TRANSPORTASI

8.1. Transportasi

Tersedianya prasarana/infrastruktur yang memadai merupakan salah satu modal dasar untuk meningkatkan kegiatan masyarakat suatu daerah, baik untuk kegiatan yang sifatnya sosial maupun kegiatan perekonomian. Salah satu prasarana/infrastruktur yang pokok adalah jalan. Makin meningkatnya usaha pembangunan menuntut pula peningkatan pembangunan jalan untuk memudahkan mobilitas penduduk dan memperlancar perdagangan antar daerah.

Panjang jalan di seluruh wilayah Kota Yogyakarta pada tahun 2010 mencapai 266,22 km. Panjang jalan yang berada di bawah kewenangan negara 18,13 km, sedangkan 248,09 km berada di bawah kewenangan Kota Yogyakarta.

8. COMMUNICATION AND TRANSPORTATION

8.1. Transportation

The availability of adequate infrastructure facilities is one of the basic capital to enhance people's activities in a certain area, either social activities or economic activities. One of the main infrastructure facilities is road. The road development makes an ease to people to mobilitate and do interregional trade.

Length of road in Yogyakarta City in 2010 was 266,22 km. The length road under state authority was 18,13 km, and 248,09 km was under Yogyakarta City's authority.

Kondisi jalan secara umum dapat dikatakan layak untuk dilalui, 40,08 persen kondisi jalan baik, 42,01 persen kondisi jalan sedang, dan 17,91 persen kondisi jalan rusak.

Untuk memenuhi transportasi darat, tersedia dua jenis kendaraan angkutan darat utama yaitu kendaraan bermotor dan kereta api. Pada tahun 2010 jumlah kendaraan umum bermotor roda empat atau lebih tercatat sebanyak 10.643 unit. Komposisinya pada tahun 2010 terdiri atas : 61,35 persen pick up umum BU, 21,21 persen truk, 10,58 persen kendaraan bus, dan sisanya 6,86 persen tanki dan kendaraan khusus dan kereta.

Angkutan kereta api yang ada di Kota Yogyakarta meliputi angkutan untuk penumpang dan barang, yang terdiri dari dua stasiun yaitu stasiun Tugu yang khusus diperuntukkan bagi pemberangkatan penumpang kereta bisnis dan eksekutif, dan stasiun Lempuyangan yang diperuntukan bagi pemberangkatan penumpang kereta ekonomi serta barang.

Generally, 40,08 percent of road in Yogyakarta City was in good condition, 42,01 percent was in medium condition, and 17,91 percent was damaged.

To fulfill the need of road transportation, there were two types of main road vehicles, those of motored vehicle and train. Compositions in the year 2010 consisted of: 61,35 percent of the general pickup BU, 21,21 percent of trucks, buses 10,58 percent, and the remaining 6,86 percent of the tank and special vehicles and trains.

Railway transportation covers passangers and goods transportation. There are two railway stations in Yogyakarta City, those of Tugu Station and Lempuyangan Station. The first is proposed to take passangers of business and executive class. The latter was for goods and passangers of economic class.

8.2. Pos dan Komunikasi

Lalu lintas surat pos dan giro selama kurun waktu 2010 mencapai 10.146 ribu surat yang dikirim melalui kantor pos yang ada di wilayah kota Yogyakarta. Dibandingkan dengan tahun sebelumnya surat yang dikirim turun 12,91 persen.

Sarana komunikasi radio merupakan sarana komunikasi elektronik massal yang sampai saat ini masih banyak digemari masyarakat. Jumlah stasiun radio swasta di wilayah Kota Yogyakarta pada tahun 2010 mencapai 9 stasiun. Stasiun-stasiun tersebut tersebar di wilayah kecamatan Kota Yogyakarta dengan Kecamatan Kotagede yang menjadi wilayah konsentrasi stasiun radio swasta.

8.2. Post and Communication

Number of mails sent via Post and Giro Office of Yogyakarta City in 2010 was 10.146 thousand letters. Compared with that in the previous year, the number of letters sent decreased to 12,91 percent.

Radio is the first mass media of electronic communication, which is still playing an important role in communicating. Number of commercial private radio stations in Yogyakarta City in 2010 was 9 stations. These stations spreaded in district area of Yogyakarta City, which concentrated in Kotagede District.

Gafik/Graph : 8.1.
 Jumlah Kendaraan Bermotor di Kota Yogyakarta/
 Number of Motorized Vehicles in Yogyakarta City
 2010

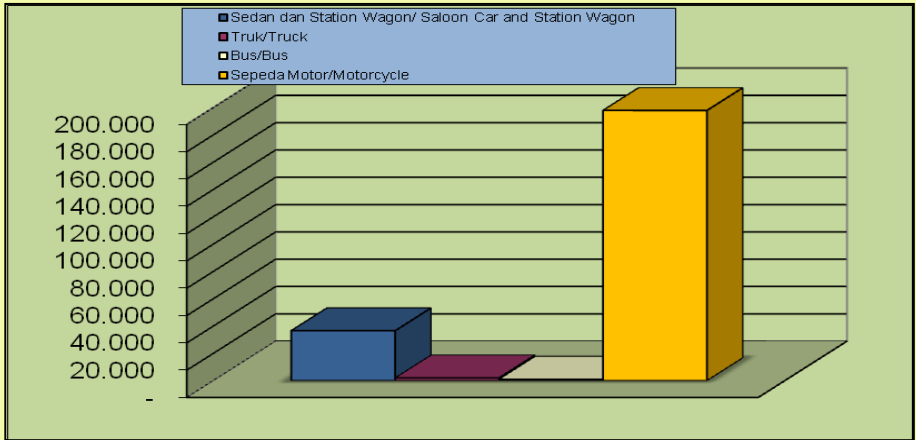

Grafik/Graph : 8.2.
 Surat pos yang dikirim di Kantor Pos dan Giro Besar Yogyakarta/
 Number of Mails Sent via Pos and Giro Head Office in Yogyakarta City
 2006 – 2010

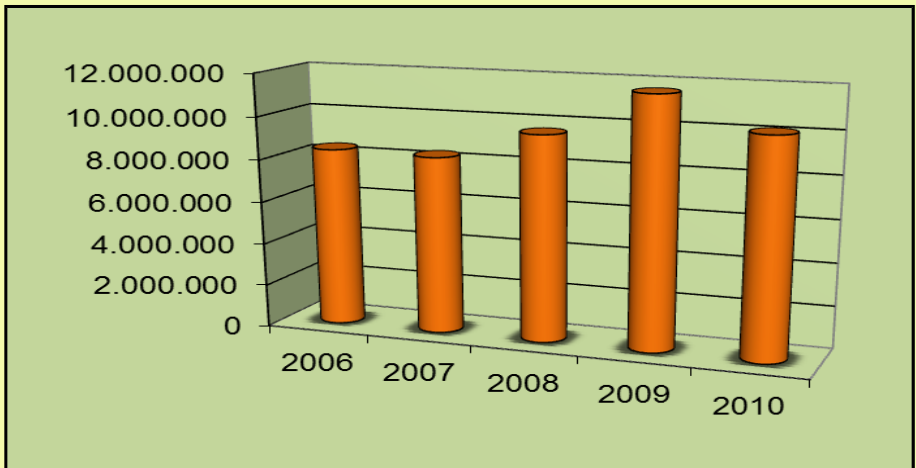

Tabel/Table : 8.1.1
Panjang Jalan menurut Jenis Permukaan dan Status Jalan di Kota Yogyakarta
Length of Road by Surface Type and Status in Yogyakarta City
(Km)
2008 - 2010

Jenis Permukaan <i>Type of Surface</i>	Jalan Negara <i>State Road</i>			Jalan Kabupaten/Kota <i>Regency/City Road</i>		
	2008 (2)	2009 (3)	2010 (4)	2008 (5)	2009 (6)	2010 (7)
a. Diaspal/ <i>Asphalted</i>	18,13	18,13	18,13	247,49	247,80	248,09
b. Kerikil/ <i>Gravel</i>	-	-	-	0,31	-	-
c. Tanah/ <i>Soil</i>	-	-	-	-	-	-
d. Lainnya (Perkerasan) <i>Others</i>	-	-	-	-	-	-
Jumlah/Total	18,13	18,13	18,13	247,80	247,80	248,09

Sumber Data : Dinas Pemukiman dan Prasarana Wilayah Kota Yogyakarta

Source of Data: Urban Infrastructure Services of Yogyakarta City

Catatan : Jalan propinsi dilimpahkan menjadi jalan kab/kota sejak akhir tahun 2008 (SK Gubernur)

Tabel/Table : 8.1.2
Panjang Jalan menurut Kondisi Jalan dan Status Jalan di Kota Yogyakarta
Length of Road by Its Condition and Status in Yogyakarta City
(Km)
2008 - 2010

Kondisi Jalan <i>Road Condition</i>	Jalan Negara <i>State Road</i>			Jalan Kabupaten/Kota <i>Regency/City Road</i>		
	2008	2009	2010	2008	2009	2010
(1)	(2)	(3)	(4)	(5)	(6)	(7)
a. Baik <i>Good</i>	17,57	17,57	17,57	99,15	99,15	99,44
b. Sedang <i>Medium</i>	0,56	0,56	0,56	104,22	104,22	104,22
c. Rusak <i>Damaged</i>	-	-	-	44,43	44,43	44,43
d. Rusak Berat <i>Very Damaged</i>	-	-	-	-	-	-
Jumlah Total	18,13	18,13	18,13	247,80	247,80	248,09

Sumber Data : Dinas Pemukiman dan Prasarana Wilayah Kota Yogyakarta

Source of Data: *Urban Infrastructure Services of Yogyakarta City*

Catatan : Jalan propinsi dilimpahkan menjadi jalan kab/kota sejak akhir tahun 2008 (SK Gubernur)

Tabel/Table : 8.1.3
Panjang Jalan menurut Kelas Jalan dan Status Jalan di Kota Yogyakarta
Length of Road by Its Class and Status in Yogyakarta City
(Km)
2008 - 2010

Kelas Jalan <i>Road Class</i>	Jalan Negara <i>State Road</i>			Jalan Kabupaten/Kota <i>Regency/City Road</i>		
	2008	2009	2010	2008	2009	2010
(1)	(3)	(4)	(4)	(6)	(7)	(7)
a. Kelas I <i>Class I</i>	18,13	18,13	18,13	16,80	16,80	16,80
b. Kelas II <i>Class II</i>	-	-	-	1,77	1,77	1,77
c. Kelas III <i>Class III</i>	-	-	-	26,22	26,22	26,22
d. Kelas III A <i>Class III A</i>	-	-	-	0,17	0,17	0,17
e. Kelas III B <i>Class III B</i>	-	-	-	14,39	14,39	14,68
f. Kelas III C <i>Class III C</i>	-	-	-	14,39	14,39	14,39
g. Kelas Tidak Dirinci/ <i>Non- Classified Class</i>	-	-	-	174,06	174,06	174,06
Jumlah Total	18,13	18,13	18,13	247,80	247,80	248,09

Sumber Data : Dinas Pemukiman dan Prasarana Wilayah Kota *) Data diperbaiki/Revised

Source of Data: Urban Infrastructure Services of Yogyakarta City

Catatan : Jalan propinsi dilimpahkan menjadi jalan kab/kota sejak akhir tahun 2008 (SK Gubernur)

Tabel/Table : 8.2.1
Jumlah Kendaraan Bermotor di Kota Yogyakarta
Number of Motorized Vehicles in Yogyakarta City
2008-2010

Jenis Kendaraan <i>Type of Vehicle</i>	2008	2009	2010
(1)	(2)	(3)	(4)
1. Sedan dan Station Wagon/ <i>Saloon Car and Station Wagon</i>	32.873	33.056	36.533
2. Truk/Truck	12.701	12.831	1.992
3. Bus/ <i>Bus</i>	8.266	9.572	968
4. Pick Up	-	-	5.483
5. Sepeda Motor/ <i>Motorcycle</i>	273.538	288.619	197.802

Sumber Data : Samsat Kota Yogyakarta

Source of Data: Samsat of Yogyakarta City

Tabel/Table : 8.2.2

Banyaknya Kendaraan Bermotor Wajib Uji menurut Jenisnya di Kota Yogyakarta
Number of Motorized Vehicles Compulsory Tested by Type in Yogyakarta City
2008-2010

Jenis Kendaraan <i>Type of Vehicle</i>	2008	2009	2010
(1)	(2)	(3)	(4)
1. Mobil Penumpang Umum <i>General Passenger Transport</i>	540	595	584
2. Pick Up Umum BU/BU <i>Public Pick Up</i>	6.163	6.345	6.530
3. Truk BU/BU <i>Truck</i>	2.036	2.141	2.210
4. Truk U/ <i>Truck U</i>	48	48	47
5. Tanki BU	95	84	79
6. Tanki U	9	8	8
7. Kendaraan Khusus	19	23	22
8. Kereta Gandengan	29	31	31
9. Kereta Tempelan	6	6	6
10. Bus/ <i>Bus</i>	1.113	1.107	1.126
Jumlah/Total	9.623	10.388	10.643

Sumber Data : Dinas Perhubungan Kota Yogyakarta

Source of Data: Transportation Services of Yogyakarta City

Tabel/Table : 8.3.1
Surat Pos yang Dikirim di Kantor Pos dan Giro Besar Yogyakarta
Number of Mails Sent via Post and Giro Head Office in Yogyakarta City
2008 - 2010

Jenis Surat <i>Type of Letter</i>	2008	2009	2010
(1)	(2)	(3)	(4)
1. Surat Pos Standar <i>Standard Mails</i>	8.324.868	10.129.555	8.615.934
2. Surat Pos Luar Negeri <i>Oversea Mails</i>	169.094	186.003	207.526
3. Surat Pos Terdaftar/Tercatat/ Paket Luar Negeri <i>Registered Mail / Oversea Package</i>	10.083	9.982	16.838
4. Surat Pos Kilat Khusus <i>Special Express</i>	1.130.552	1.325.162	1.305.769
5. Surat Pos Dinas/Bebas Porto/ <i>Official Letter</i>	-	-	-
Jumlah/Total	9.634.597	11.650.702	10.146.067

Sumber Data : Kantor Pos dan Giro Besar I Yogyakarta

Source of Data: Post and Giro Head Office of Yogyakarta City

Tabel/Table : 8.3.2
Paket Pos yang Dikirim di Kantor Pos dan Giro Besar Yogyakarta
Number of Post Package Sent via Post and Giro Head Office in Yogyakarta City
2010

Bulan <i>Month</i>	Dikirim/Sent	
	Dalam Negeri <i>Domestic</i>	Luar Negeri <i>Oversea</i>
(1)	(2)	(3)
1. Januari/ <i>January</i>	774.720	150
2. Pebruari/ <i>February</i>	781.725	135
3. Maret/ <i>March</i>	789.726	118
4. April/ <i>April</i>	797.820	162
5. Mei/ <i>May</i>	806.325	149
6. Juni/ <i>June</i>	815.329	194
7. Juli/ <i>July</i>	824.820	162
8. Agustus/ <i>August</i>	834.825	229
9. September/ <i>September</i>	847.830	97
10. Oktober/ <i>October</i>	862.835	159
11. Nopember/ <i>November</i>	885.920	124
12. Desember/ <i>December</i>	899.828	802
Jumlah/Total	9.921.703	2.481
2009	10.129.555	2.115
2008	9.494.491	2.126

Sumber Data : Kantor Pos dan Giro Besar I Yogyakarta

Source of Data: Post and Giro Head Office of Yogyakarta City

Tabel/Table : 8.3.3

**Banyaknya Pos Wesel Dalam dan Luar Negeri yang Dikirim
Kantor Pos dan Giro Besar Yogyakarta**

*Number of Money Order Mailed via Post and Giro Head Office in Yogyakarta City
2008 - 2010*

Rincian <i>Elaboration</i>	2008	2009	2010
(1)	(2)	(3)	(4)
Dalam Negeri/Domestic			
Banyaknya Pos Wesel <i>Number of Money Order</i>	54.876	52.747	55.709
Nilai/Value (000 Rupiah)	28.504.969	31.058.041	38.452.536
Luar Negeri/Oversea			
Banyaknya Pos Wesel <i>Number of Money Order</i>	146	189	392
Nilai/Value (000 Rupiah)	1.315.203	559.516	1.699.002
Dalam dan Luar Negeri Domestic and Oversea			
Banyaknya Pos Wesel <i>Number of Money Order</i>	55.022	52.936	56.101
Nilai/Value (000 Rupiah)	29.820.172	31.617.557	40.151.538
Rata-rata per Pos Wesel Average Tariff per Money Order (000 Rupiah)¹⁾	542	597	715

Sumber Data : Kantor Pos dan Giro Besar I Yogyakarta

Source of Data: Post and Giro Head Office of Yogyakarta City

Tabel/Table : 8.3.4
Banyaknya Pos Wesel Dalam dan Luar Negeri yang Diterima
di Kantor Pos dan Giro Besar Yogyakarta
Number of Money Order Received via Post and Giro Head Office in Yogyakarta City
2008 - 2010

Rincian <i>Elaboration</i>	2008	2009	2010
(1)	(2)	(3)	(4)
Dalam Negeri/Domestic			
Banyaknya Pos Wesel <i>Number of Money Order</i>	134.721	124.511	149.340
Nilai/Value (000 Rupiah)	85.754.020	96.486.792	119.513.399
Luar Negeri/Oversea			
Banyaknya Pos Wesel <i>Number of Money Order</i>	10.602	14.305	18.722
Nilai/Value (000 Rupiah)	25.254.793	34.481.210	46.258.818
Dalam dan Luar Negeri Domestic and Oversea			
Banyaknya Pos Wesel <i>Number of Money Order</i>	145.323	138.816	168.062
Nilai/Value (000 Rupiah)	111.008.813	130.986.001	165.772.216
Rata-rata per Pos Wesel Average Tariff per Money Order (000 Rupiah)¹⁾	764	944	986

Sumber Data : Kantor Pos dan Giro Besar I Yogyakarta
Source of Data: Post and Giro Head Office of Yogyakarta City

Tabel/Table : 8.4.1
Jumlah Hotel/Jasa Akomodasi menurut Kecamatan
dan Golongan Hotel di Kota Yogyakarta
Number of Hotels/Accommodation Services
by Hotel Classification and District in Yogyakarta City
2010

Kecamatan/ <i>District</i>	Golongan Hotel/ <i>Hotel Classification</i>		
	Bintang <i>Classified</i>	Non Bintang <i>Non-Classified</i>	Jumlah/ <i>Total</i>
(1)	(2)	(3)	(4)
1. Mantrijeron	3	35	38
2. Kraton	-	-	-
3. Mergangsan	5	50	55
4. Umbulharjo	-	37	37
5. Kotagede	-	6	6
6. Gondokusuman	4	12	16
7. Danurejan	3	20	23
8. Pakualaman	-	12	12
9. Gondomanan	1	6	7
10. Ngampilan	-	6	6
11. Wirobrajan	-	14	14
12. Gedongtengen	7	126	133
13. Jetis	3	10	13
14. Tegalrejo	-	7	7
Jumlah/<i>Total</i>	26	341	367
2009	22	330	352
2008	22	318	340

Sumber Data : BPS Kota Yogyakarta

Source of Data: BPS-Statistics of Yogyakarta City

Tabel/Table : 8.4.2
Banyaknya Kelompok Kesenian menurut Jenisnya di Kota Yogyakarta
Number of Art Group by Type in Yogyakarta City
2008 - 2010

Jenis Kelompok Kesenian <i>Type of Art Group</i>	2008	2009	2010
(1)	(2)	(3)	(4)
1 Band	135	135	137
2 Campursari	13	13	13
3 Folk Song	7	7	9
4 Gamelan	-	-	2
5 Gejok Lesung	6	6	6
6 Karawitan	100	100	-
7 Kolintang	5	5	-
8 Mocapat	25	25	-
9 Musik	-	1	-
10 Nasyid	21	21	23
11 Orkes Keroncong	36	36	36
12 Orkes Melayu	7	7	7
13 Paduan Suara	14	14	14
14 Qosidah	25	25	25
15 Rebana	20	20	23
16 Samroh	10	10	10
17 Siteran	17	17	20
18 Sholawatan	5	5	5
19 Waranggono	125	125	123
20 Thek-thek	14	14	14
21 Langen Mondro Wanoro	5	5	5
22 Langen Citro	12	14	13

Lanjutan Tabel: 8.4.2**Continuation Table : 8.4.2**

Jenis Kelompok Kesenian <i>Type of Art Group</i>	2008	2009	2010
(1)	(2)	(3)	(4)
23 Tari Tradisional	5	5	8
24 Tari Kontemporer	8	8	8
25 Tari Jatilan	8	9	9
26 Srandul	1	1	2
27 Dadung Aw uk	-	-	-
28 Liong Barongsai	5	5	5
29 Ketoprak	25	25	25
30 Dagelan	17	17	17
31 Sandiw ara	-	-	1
32 Teater	35	35	35
33 Sastra	4	5	5
34 Wayang Orang	5	5	5
35 Wayang Kulit	10	10	10
36 Wayang Purw o	-	-	-
37 Wayang Golek	-	-	-
38 Wayang Kancil	1	1	1
39 Pedalangan	1	1	1
40 Sanggar Lukis	8	8	8
41 Kerajinan	50	50	50
42 Lembaga Seni Budaya	5	5	5
J u m l a h/Total	790	795	680

Sumber Data/ *Source of Data* : 1) Cabang Dinas P dan K Kota Yogyakarta/*Education and Culture Services*

2) Dinas Pariwisata, Seni dan Budaya/*Tourism, Art, and Culture Services*

* Tidak termasuk kelompok kesenian di sekolah/*Exclude art group by school*

Tabel/Table : 8.4.3

Banyaknya Pengunjung Kesenian Pentas Setiap Bulan di Kota Yogyakarta
Number of Art Show Spectators per Month in Yogyakarta City
2010

Bulan/ <i>Month</i>	Wayang kulit	Santi Budoyo	Jumlah <i>Total</i>
(1)	(2)	(3)	(3)
1. Januari/ <i>January</i>	105	2.128	2.233
2. Pebruari/ <i>February</i>	90	2.268	2.358
3. Maret/ <i>March</i>	175	2.828	3.003
4. April/ <i>April</i>	95	3.113	3.208
5. Mei/ <i>May</i>	105	4.031	4.136
6. Juni/ <i>June</i>	95	2.974	3.069
7. Juli/ <i>July</i>	80	5.797	5.877
8. Agustus/ <i>August</i>	275	4.429	4.704
9. September/ <i>September</i>	80	4.302	4.382
10. Oktober/ <i>October</i>	115	4.114	4.229
11. Nopember/ <i>November</i>	105	1.492	1.597
12. Desember/ <i>December</i>	70	1.370	1.440
Jumlah/<i>Total</i>	1.390	38.846	40.236
2009	2.593	37.662	40.255
2008	2.470	33.591	36.061

Sumber data/ *Source of Data* : BPS Kota Yogyakarta/ *BPS-Statistics of Yogyakarta City*

Tabel/Table : 8.4.4
Banyaknya Radio Swasta Niaga dan Palwa Vidio
menurut Kecamatan di Kota Yogyakarta
Number of Commercial Private Radios and Video Setting Business
by District in Yogyakarta City
2010

Kecamatan/ <i>District</i>	Radio Swasta Niaga <i>Commercial Private Radio</i>	Palwa Vidio <i>Video Setting Business</i>
(1)	(2)	(3)
1. Mantrijeron	-	-
2. Kraton	1	-
3. Mergangsan	1	-
4. Umbulharjo	-	-
5. Kotagede	3	-
6. Gondokusuman	1	-
7. Danurejan	-	-
8. Pakualaman	1	-
9. Gondomanan	1	-
10. Ngampilan	1	-
11. Wirobrajan	-	-
12. Gedongtengen	-	-
13. Jetis	-	-
14. Tegalrejo	-	-
Jumlah/<i>Total</i>	9	-
2009	15	-
2008	12	-

Sumber Data : Bagian Humas dan Informasi Setda Kota Yogyakarta

Source of Data: Regional Information Service of Yogyakarta City

Tabel/Table : 8.4.5

Banyaknya Pengunjung dan Hasil Penjualan Karcis di Museum Kota Yogyakarta
Number of Visitors and Tickets Sold at Museums in Yogyakarta City

2010

Bulan/Month	Pengunjung/Visitors			Hasil Penjualan Karcis/Number of Tickets Sold (000 Rp.)
	Asing/Foreign	Domestik Domestic	Jumlah/Total	
(1)	(2)	(3)	(4)	(5)
1. Januari <i>January</i>	12.225	201.308	213.533	1.376.529.121
2. Pebruari <i>February</i>	9.584	99.750	109.334	694.329.030
3. Maret <i>March</i>	14.069	103.712	117.781	738.291.074
4. April <i>April</i>	18.205	139.135	157.340	1.010.484.195
5. Mei <i>May</i>	26.460	218.904	245.364	1.668.697.352
6. Juni <i>June</i>	18.431	299.691	318.122	2.262.007.598
7. Juli <i>July</i>	31.772	209.982	241.754	1.497.099.500
8. Agustus <i>August</i>	23.927	61.268	85.195	571.680.500
9. September <i>September</i>	16.932	228.734	245.666	1.753.563.259
10. Oktober <i>October</i>	17.819	130.404	148.223	1.753.563.259
11. Nopember <i>November</i>	4.886	43.847	48.733	386.978.500
12. Desember <i>December</i>	9.446	199.384	208.830	1.685.159.500
Jumlah/Total	203.756	1.936.119	2.139.875	15.398.382.888
2009	230.995	1.788.773	2.019.768	14.068.409.940
2008	121.342	1.426.781	1.548.123	9.693.352.500

Sumber Data : BPS Kota Yogyakarta

Source of Data: BPS-Statistics of Yogyakarta City

9. KEUANGAN DAN HARGA- HARGA

9.1. Keuangan Daerah

Dalam era otonomi daerah, perencanaan anggaran pendapatan dan belanja daerah sebaiknya menganut prinsip anggaran berimbang dan dinamis. Berimbang berarti harus diusahakannya keseimbangan antara penerimaan dan pengeluaran. Dinamis berarti makin meningkatnya jumlah anggaran dan tabungan pemerintah, sehingga kemampuan daerah bertambah dan ketergantungan pada bantuan akan berkurang.

Pada tahun anggaran 2010 Pendapatan Asli Daerah (PAD) Kota Yogyakarta mencapai 179.423 juta rupiah, meningkat 11,11 persen dari PAD tahun sebelumnya yaitu sebesar 161.482 juta rupiah. Namun demikian, dibandingkan dengan total belanja daerah kontribusinya hanya 21,39 persen. Hal ini dapat dikatakan bahwa tingkat kemampuan daerah masih rendah

9. FINANCE AND PRICES

9.1. Regional Finance

In regional autonomous era, the plan of Regional Income and Expenditure Budgeting should apply the principle of dynamic and balanced budget, so that the regional potency increases and the dependency on aids decreases. Balance means balance between income and expenditure, while dynamic means the number of government's budget and saving keeps increasing,

In fiscal year 2010, actual regional income of Yogyakarta City reached 179.423 million rupiahs, it increased to 11,11 percent from that in the previous year, that of 161.482 million rupiahs. Nonetheless, it contributed only 21,39 percent compared with total actual regional expenditure. We can say that the regional potency in

dalam rangka memenuhi kebutuhan belanja pemerintah Kota Yogyakarta.

9.2. Perbankan

Sampai dengan bulan Desember 2010 posisi kredit perbankan di Kota Yogyakarta mencapai 3.302.819 juta rupiah.

9.3. Harga-harga

Harga merupakan salah satu indikator yang dapat mempengaruhi ketidakstabilan ekonomi regional maupun nasional. Tingginya perubahan harga komoditas suatu daerah secara kontinyu menunjukkan ketidakstabilan ekonomi pada daerah tersebut. Perubahan harga juga berarti perubahan tingkat inflasi.

Inflasi Kota Yogyakarta pada tahun 2010 mencapai 7,38 persen, naik dibandingkan dengan tingkat inflasi tahun 2009 yang mencapai 2,93 persen. Secara umum tingginya tingkat inflasi terutama disebabkan oleh perubahan harga pada kelompok perumahan, kesehatan dan pendidikan.

fulfilling the needs of government's expenditure was still low.

9.2. Bank

Until December 2008, bank credit position of Yogyakarta City reached 3.302.819 million rupiahs.

9.3. Prices

Price is one of the indicators influencing economic stability, either regional or national. The significant change of price of commodity in a certain area continuously shows the instability of economy in that area. The change of price can also mean the change of inflation rate.

In 2010, inflation rate of Yogyakarta City reached 7,38 percent, significantly more than that in 2009, that of 2,93 percent. Generally, the high inflation rate was mainly caused by the change of price on the group of housing, health and education.

Gafik/Graph : 9.1.

Realisasi Penerimaan Pemerintah Kota Yogyakarta menurut Jenis Penerimaan/
Actual Income of Yogyakarta City Government by Type of Income
(Juta Rupiah/Million rupiahs)
2010

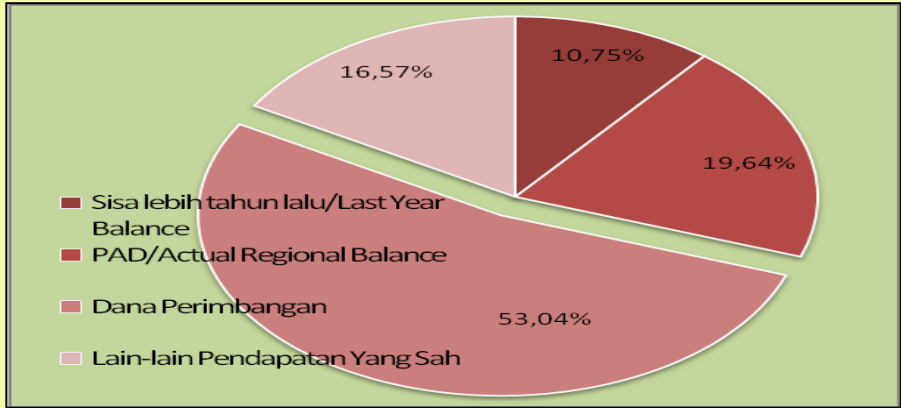

Gafik/Graph : 9.2.

Realisasi Pengeluaran Pemerintah Kota Yogyakarta menurut Jenis Pengeluaran/
Actual Government's Expenditure of Yogyakarta City by Type of Expenditure
(Juta Rupiah/Million rupiahs)
2010

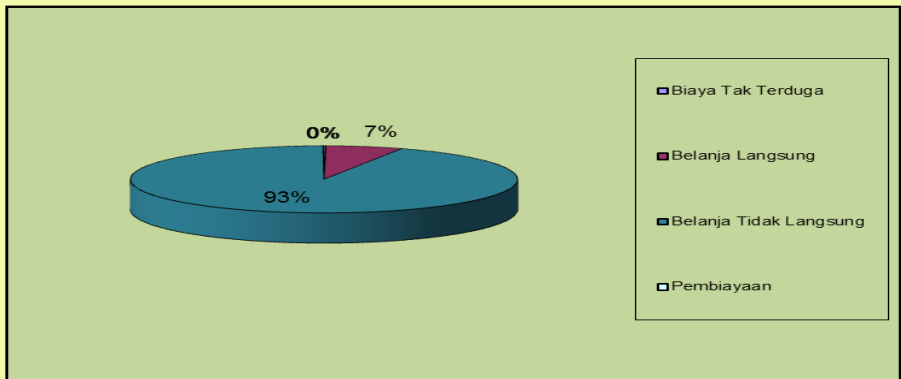

Tabel/Table : 9.1.1
Realisasi Penerimaan Pemerintah Kota Yogyakarta menurut Jenis Penerimaan
Actual Income of Yogyakarta City Government by Type of Income
(juta rupiah/ million rupiahs)
2009-2010

Jenis Penerimaan <i>Type of Receipt</i>	Tahun Anggaran/ <i>Fiscal Year</i>	
	2009	2010 *)
(1)	(2)	(3)
1 PENDAPATAN DAERAH		
1. Bagian Pendapatan Asli Daerah/ <i>Regional Own Revenue</i>	161.482,44	179.423,64
a. Pajak Daerah/ <i>Regional Taxes</i>	71.852,54	78.254,58
b. Retribusi Daerah/ <i>Receipt for Service</i>	23.497,75	32.214,65
c. Hasil Pengelolaan Daerah Yang Dipisahkan <i>Regional Manufacture Interest</i>	10.218,45	11.031,30
d. Lain-Lain Pendapatan Asli Daerah Yang Sah/ <i>Other Receipts</i>	55.913,70	57.923,11
2. Dana Perimbangan/ <i>Balancing Fund</i>	517.366,88	484.628,28
a. Bagi Hasil Pajak dan Bukan Pajak/ <i>Taxes and Other Taxes</i>	66.530,55	75.585,12
b. Dana Alokasi Umum/ <i>General Allocation Fund</i>	414.345,33	395.444,06
c. Dana Alokasi Khusus/ <i>Specific Allocation Fund</i>	36.491,00	13.599,10
d. Dana Penyesuaian	-	-
3. Lain-lain Pendapatan yang sah/ <i>Others Income</i>	72.251,40	151.444,00
a. Pendapatan Hibah/ <i>Grants</i>	144,82	13.849,28
b. Pendapatan Dana Darurat/ <i>Emergency Fund</i>	962,41	-
c. Dana Bagi Hasil Pajak dari Provinsi dan Pemerintah Daerah Lainnya	46.059,40	48.991,02
d. Dana Penyesuaian dan Otonomi Khusus	10.831,67	81.353,70
e. Bantuan Keuangan dari Provinsi atau Pemerintah Daerah Lainnya	14.112,40	7.250,00
f. Pendapatan Lainnya	140,70	-
Sub Jumlah / Sub Total	751.100,72	815.495,92
2 PEMBIAYAAN DAERAH	143.788,02	100.104,88
1. Sisa Lebih Perhitungan Anggaran Tahun Anggaran Sebelumnya	143.597,32	98.196,73
2. Pencairan Dana Cadangan	-	-
3. Hasil Penjualan Kekayaan Daerah Yang Dipisahkan	-	-
4. Penerimaan Pinjaman Daerah	-	-
5. Penerimaan Kembali Pemberian Pinjaman	50,00	1.589,78
6. Penerimaan Piutang Daerah	140,70	318,36
Jumlah/Total	894.698,04	913.692,66

Sumber Data : Badan Pengelola Keuangan Daerah Kota Yogyakarta

Source of Data: Regional Fund Management Board of Yogyakarta City

NB : *) Sebelum audit

Tabel/Table : 9.1.2
Realisasi Pengeluaran Pemerintah Kota Yogyakarta menurut Jenis Pengeluaran
Actual Government's Expenditure of Yogyakarta City by Type of Expenditure
(juta rupiah/ million rupiahs)
2009-2010

Jenis Pengeluaran <i>Type of Expenditure</i>	Tahun Anggaran/ <i>Fiscal Year</i>	
	2009	2010 *)
(1)	(2)	(3)
1. BELANJA TIDAK LANGSUNG	696.043,39	784.721,60
1. Belanja Pegawai / <i>Personal Expenditure</i>	461.276,53	559.165,37
2. Belanja Barang	142.079,81	159.306,32
3. Belanja Bunga/ <i>Interest Expenditure</i>	459,22	379,64
4. Belanja Subsidi / <i>Subsidy Expenditure</i>	-	-
5. Belanja Hibah	49.915,25	30.530,58
6. Belanja Bantuan Sosial / <i>Social Aid Expenditure</i>	42.312,58	35.339,70
7. Belanja Bantuan Keuangan	-	-
2. BELANJA LANGSUNG	86.735,75	54.041,17
1. Belanja Tanah	2.466,74	4.287,29
2. Belanja Peralatan dan Mesin	6.026,84	14.321,96
3. Belanja Gedung dan Bangunan	39.078,59	22.849,40
4. Belanja Jalan, Irigasi dan Jaringan	16.046,85	11.046,13
5. Belanja Aset Tetap Lainnya	-	1.296,76
6. Belanja Aset Lainnya	23.116,73	239,62
3. BELANJA TIDAK TERDUGA	1.764,29	1.309,52
1. Belanja Tidak Terduga	1.764,29	1.309,52
Sub Jumlah Belanja	784.543,43	840.072,29
4 PENGELUARAN PEMBIAYAAN	11.693,33	761,65
1. Pembentukan Dana Cadangan	5.000,00	-
2. Penyertaan Modal (Investasi) Pemerintah Daerah	5.500,00	-
3. Pembayaran Pokok Utang	1.193,33	761,65
4. Pemberian Pinjaman Daerah	-	-
Jumlah / Total	796.236,76	840.833,94

Sumber Data : Badan Pengelola Keuangan Daerah Kota Yogyakarta

Source of Data: *Regional Fund Management Board of Yogyakarta City*

NB : *) Sebelum audit

Tabel/Table : 9.1.3

Penerimaan Pemerintah Kota Yogyakarta dari Pos Bagi Hasil Pajak menurut Jenis Pajak
Actual Government's Tax Income of Yogyakarta City by Type of Tax
(ribuan rupiah/ thousand rupiahs)
2008-2010

Jenis Pajak Type of Tax	Tahun Anggaran/ Fiscal Year		
	2008	2009	2010
(1)	(2)	(3)	(4)
Pajak Bumi dan Bangunan <i>Land and Building Tax</i> ¹⁾	30.449.247,48	29.909.059,69	31.849.156,90
Bea Perolehan Hak Atas Tanah dan Bangunan/ <i>Tax for Obtaining Right of land and Building</i> ¹⁾	17.457.595,40	18.560.784,28	30.572.531,20
Pajak Penghasilan Pasal 21 ²⁾	9.970.437,89	17.954.280,35	17.517.958,50
Pajak Bahan-bahan Kendaraan Bermotor <i>Sparepart Tax</i> ²⁾	12.164.367,3 *)	15.136.819,6 *)	15.493.770,80
Jumlah	70.041.648,06	81.560.943,92	95.433.417,40

Sumber Data : 1) Kantor Pelayanan Pajak Daerah Kota Yogyakarta

2) Badan Pengelola Keuangan Daerah Kota Yogyakarta

Source of Data: 1) Regional Tax Services of Yogyakarta City

2) Regional Fund Management Board of Yogyakarta City

Catatan : *) Data Perbaikan

Tabel/Table : 9.1.4

Jumlah Wajib Pajak Bumi dan Bangunan menurut Kecamatan di Kota Yogyakarta
Number of Tax Payer of Land and Building Tax by District in Yogyakarta City

2008-2010

Kecamatan <i>District</i>	2008	2009	2010
(1)	(2)	(3)	(4)
1. Mantrijeron	7.296	7.333	7.411
2. Kraton	4.238	4.261	4.264
3. Mergangsan	6.868	6.896	6.967
4. Umbulharjo	18.486	18.584	19.026
5. Kotagede	7.783	7.855	8.021
6. Gondokusuman	8.051	8.200	8.265
7. Danurejan	3.873	3.908	3.917
8. Pakualaman	2.108	2.132	2.139
9. Gondomanan	3.043	3.080	3.070
10. Ngampilan	3.569	3.580	3.591
11. Wirobrajan	4.938	5.061	5.084
12. Gedongtengen	4.035	4.048	4.050
13. Jetis	5.364	5.369	5.556
14. Tegalrejo	7.908	7.925	8.084
Jumlah/ Total	87.560	88.232	89.445

Sumber Data : Kantor Pelayanan Pajak Daerah Kota Yogyakarta

Source of Data: Regional Tax Services of Yogyakarta City

Tabel/Table : 9.2.1

Posisi Kredit Usaha Mikro, Kecil, dan Menengah yang diberikan Bank Umum dan BPR
menurut Sektor Ekonomi di Kota Yogyakarta

*Outstanding of Micro, Small and Medium Scale Business Credits of Commercial and
Rural Banks by Economic Sectors Based in Yogyakarta City
(Juta rupiah/Million rupiah)*

2007 - 2010

Sektor Ekonomi <i>Economic Sectors</i>	2007	2008	2009	2010
(1)	(2)	(3)	(4)	(5)
1. Pertanian <i>Agriculture</i>	27.346	20.335	15.456	10.406
2. Pertambangan dan Penggalian / <i>Mining and Quarrying</i>	1.648	7.060	1.502	438
3. Industri Pengolahan <i>Manufacturing Industries</i>	108.128	116.552	125.611	150.283
4. Listrik, Gas, dan Air <i>Electricity, Gas, and Water Supply</i>	528	929	579	618
5. Bangunan <i>Construction</i>	35.137	27.951	30.786	47.800
6. Perdagangan, Hotel dan Restoran/ <i>Trade, Hotel and Restaurant</i>	681.175	815.284	885.725	823.171
7. Pengangkutan dan Komunikasi / <i>Transportation and Communication</i>	31.394	27.392	25.076	34.366
8. Keuangan, Sewa dan Jasa Perusahaan/ <i>Finance, Rent of Building and Business Services</i>	121.751	199.335	196.713	196.277
9. Jasa-jasa/ <i>Services</i>	49.273	58.313	56.210	100.881
10. Lainnya/ <i>Others</i>	1.128.521	1.464.082	1.513.573	1.938.579
Jumlah/Total	2.184.901	2.737.233	2.851.231	3.302.819

Sumber Data : Bank Indonesia Yogyakarta

Source of Data: Yogyakarta Regional Office of Bank Indonesia

Tabel/Table : 9.2.2**Posisi Kredit Usaha Mikro yang Diberikan Bank Umum menurut Kabupaten/Kota
di Propinsi D.I Yogyakarta***Position of Micro Business Credit of Commercial Banks by Regency/City**in D.I. Yogyakarta Province**(juta rupiah/ million rupiahs)***2007-2010**

Kabupaten / Kota <i>Regency/City</i>	2007	2008	2009	2010
(1)	(2)	(3)	(4)	(4)
1. Kabupaten Kulonprogo	337.358	380.894	393.343	330.552
2. Kabupaten Bantul	829.175	938.705	902.852	833.029
3. Kabupaten Gunungkidul	351.930	480.629	510.004	434.337
4. Kabupaten Sleman	997.136	1.186.700	1.171.676	1.109.731
5. Kota Yogyakarta	827.370	1.009.362	941.248	1.057.187
Jumlah	3.342.969	3.996.290	3.919.123	3.764.836

Sumber Data : Bank Indonesia Yogyakarta

Source of Data: Yogyakarta Regional Office of Bank Indonesia

Tabel/Table : 9.2.3**Posisi Kredit Usaha Kecil yang Diberikan Bank Umum menurut Kabupaten/Kota
di Propinsi D.I. Yogyakarta***Position of Small Business Credit of Commercial Banks by Regency/City**in D.I. Yogyakarta Province**(Juta rupiah/Million rupiah)***2007 - 2010**

Kabupaten / Kota <i>Regency/City</i>	2007	2008	2009	2010
(1)	(2)	(3)	(4)	(5)
1. Kabupaten Kulonprogo	84.088	138.158	185.628	245.228
2. Kabupaten Bantul	335.603	542.633	689.865	872.286
3. Kabupaten Gunungkidul	95.641	169.961	246.681	361.780
4. Kabupaten Sleman	946.125	1.297.567	1.437.056	1.757.362
5. Kota Yogyakarta	623.209	877.208	946.808	1.162.156
Jumlah	2.084.666	3.025.527	3.506.038	4.398.812

Sumber Data : Bank Indonesia Yogyakarta

Source of Data: Yogyakarta Regional Office of Bank Indonesia

Tabel/Table : 9.2.4**Posisi Kredit Usaha Menengah yang Diberikan Bank Umum menurut Kabupaten/Kota
di Propinsi D.I. Yogyakarta***Position of Medium Business Credit of Commercial Banks by Regency/City
in D.I. Yogyakarta Province***(Juta rupiah/Million rupiah)****2007 - 2010**

Kabupaten / Kota <i>Regency/City</i>	2007	2008	2009	2010
(1)	(2)	(3)	(4)	(5)
1. Kabupaten Kulonprogo	25.560	44.257	45.987	57.946
2. Kabupaten Bantul	180.355	241.388	247.308	318.129
3. Kabupaten Gunungkidul	39.687	56.709	63.202	75.225
4. Kabupaten Sleman	566.542	764.181	881.174	1.150.487
5. Kota Yogyakarta	724.322	850.663	963.176	1.083.476
Jumlah	1.536.466	1.957.198	2.200.847	2.685.263

Sumber Data : Bank Indonesia Yogyakarta

Source of Data: Yogyakarta Regional Office of Bank Indonesia

Tabel/Table : 9.2.5

**Posisi Pinjaman Rupiah dan Valuta Asing yang diberikan Bank Umum dan BPR
menurut Sektor Ekonomi di Kota Yogyakarta**

Outstanding of Loans in Rupiah and Foreign Currency by Economic Sectors

Based in Yogyakarta City

(Juta rupiah/Million rupiah)

2007-2010

Sektor Ekonomi <i>Economic Sectors</i>	2007	2008	2009	2010
(1)	(2)	(3)	(4)	(5)
1. Pertanian <i>Agriculture</i>	42.834	47.207	16.522	20.129
2. Pertambangan dan Penggalian / <i>Mining and Quarrying</i>	1.386	1.788	1.397	438
3. Industri Pengolahan <i>Manufacturing Industries</i>	255.982	270.141	259.831	287.430
4. Listrik, Gas, dan Air <i>Electricity, Gas, and Water Supply</i>	528	929	579	618
5. Bangunan <i>Construction</i>	134.654	111.955	142.589	60.753
6. Perdagangan, Hotel dan Restoran/ <i>Trade, Hotel and Restaurant</i>	857.723	993.519	1.327.997	1.429.582
7. Pengangkutan dan Komunikasi / <i>Transportation and Communication</i>	42.528	49.300	43.191	43.187
8. Keuangan, Sewa dan Jasa Perusahaan/ <i>Finance, Rent of Building and Business Services</i>	493.147	637.116	611.131	583.639
9. Jasa-jasa/ <i>Services</i>	88.068	139.016	139.459	141.556
10. Lainnya/ <i>Others</i>	1.171.558	1.507.389	1.611.751	2.020.918
Jumlah/Total	3.088.408	3.758.360	4.154.447	4.588.250

Sumber Data : Bank Indonesia Yogyakarta

Source of Data: Yogyakarta Regional Office of Bank Indonesia

Tabel/Table : 9.2.6**Posisi Pinjaman Rupiah dan Valuta Asing yang diberikan Bank Umum dan BPR
menurut Jenis Penggunaan di Kota Yogyakarta***Outstanding of Loans in Rupiah and Foreign Currency by Type of Loan**Based in Yogyakarta City**(Juta rupiah/Million rupiah)***2007-2010**

Jenis Penggunaan <i>Kind of Used</i>	2007	2008	2009	2010
(1)	(2)	(3)	(4)	(5)
1. Modal Kerja	1.173.352	1.523.497	1.643.248	1.835.526
2. Investasi	680.484	671.462	826.618	759.645
3. Konsumsi	1.162.271	1.489.911	1.636.855	1.993.079
Jumlah	3.016.107	3.684.870	4.106.721	4.588.250

Sumber Data : Bank Indonesia Yogyakarta

Source of Data: Yogyakarta Regional Office of Bank Indonesia

Tabel/Table : 9.2.7

**Posisi Pinjaman Rupiah dan Valuta Asing yang diberikan Bank Umum dan BPR
menurut Kabupaten/Kota di Propinsi D.I. Yogyakarta
*Outstanding of Loans in Rupiah and Foreign Currency by Regency/City
in D.I. Yogyakarta Province
(Juta rupiah/Million rupiah)
2007-2010***

Kabupaten / Kota <i>Regency/City</i>	2007	2008	2009	2010
(1)	(2)	(3)	(4)	(4)
1. Kabupaten Kulonprogo	484.801	567.367	661.495	690.353
2. Kabupaten Bantul	1.499.052	1.803.217	2.110.400	2.344.167
3. Kabupaten Gunungkidul	519.990	707.504	886.446	961.535
4. Kabupaten Sleman	3.066.454	3.755.020	4.215.384	4.707.129
5. Kota Yogyakarta	3.088.408	3.758.360	4.154.447	4.588.250
Jumlah	8.658.705	10.591.468	12.028.172	13.291.434

Sumber Data : Bank Indonesia Yogyakarta

Source of Data: Yogyakarta Regional Office of Bank Indonesia

Tabel/Table : 9.2.8
Posisi Dana Bank Jogja menurut Jenisnya
Fund Position at Bank Jogja by Type
(juta rupiah/million rupiahs)
2008 - 2010

Tahun Year	Deposito Deposit	Tabungan Savings	Jumlah Total
(1)	(2)	(3)	(4)
2008	57.944,00	14.394,00	72.338,00
2009	60.408,00	22.615,00	83.023,00
2010	78.609,00	31.517,00	110.126,00

Sumber data : Bank Jogja Kota Yogyakarta

Source of Data: Bank of Jogja of Yogyakarta City

Tabel/Table : 9.2.9
Posisi Pinjaman Bank Jogja menurut Jenisnya
Loan Position at Bank Jogja by Type
(juta rupiah/million rupiahs)
2008 - 2010

Tahun Year	Banyaknya Pinjaman Number of Customers
(1)	(2)
2008	99.637,07
2009	134.764,00
2010	189.256,00

Sumber data : Bank Jogja Kota Yogyakarta

Source of data: Bank of Jogja of Yogyakarta City

Tabel/Table : 9.2.10
Perkembangan Nasabah Bank Jogja menurut Jenisnya
Number of Customers at Bank Jogja by Type
2008-2010

Tahun Year	Jumlah Nasabah/ <i>Number of Customers</i>	
	Simpanan/ <i>Savings</i>	Pinjaman/ <i>Loans</i>
(1)	(2)	(3)
2008	16.165	6.808
2009	19.480	7.527
2010	17.943	8.162

Sumber data : Bank Jogja Kota Yogyakarta

Source of data: Bank of Jogja of Yogyakarta City

Tabel/Table : 9.3.1

Indeks Harga Konsumen Kota Yogyakarta menurut Kelompok dan Sub Kelompok per Bulan
Consumer Price Index by Group and Subgroup per Month in Yogyakarta City

(Tahun Dasar 2002/ 2002 Base Year)

2010

Kelompok / Sub Kelompok <i>Group/Subgroup</i>	Jan <i>Jan</i>	Peb <i>Feb</i>	Mar <i>March</i>	Apr <i>Apr</i>	Mei <i>May</i>	Jun <i>June</i>
(1)	(2)	(3)	(4)	(5)	(6)	(7)
UMUM/GENERAL	117,30	117,66	117,81	118,10	118,26	119,75
1. BAHAN MAKANAN/FOOD STUFFS	129,28	130,13	129,91	131,02	131,15	137,41
a. Padi-padian, Umbi-umbian <i>Cereals, Tubers</i>	124,24	125,23	120,18	115,47	114,52	117,90
b. Daging dan Hasil-hasilnya <i>Meat and Its Products</i>	127,89	126,30	127,16	127,45	127,52	132,71
c. Ikan Segar/ <i>Fish</i>	129,91	129,18	126,60	125,65	125,44	125,95
d. Ikan Diaw etkan/ <i>Preserved Fish</i>	141,67	139,81	137,41	137,31	138,37	137,62
e. Telur, Susu, dan Hasilnya <i>Eggs, Milk and Its Products</i>	125,97	125,64	128,91	129,59	126,55	131,75
f. Sayur-sayuran/ <i>Vegetables</i>	130,08	136,02	145,12	157,76	163,16	180,73
g. Kacang-kacangan/ <i>Legumes</i>	169,90	170,24	171,57	172,30	172,05	172,30
h. Buah-buahan/ <i>Fruits</i>	125,73	130,23	135,33	140,65	140,77	142,10
i. Bumbu-bumbuan/ <i>Spices</i>	148,11	150,63	142,38	156,64	161,80	194,53
j. Lemak dan Minyak/ <i>Fats and Oil</i>	112,68	112,02	112,20	109,99	111,41	112,72
k. Bahan Makanan Lainnya <i>Other Food Stuffs</i>	104,48	104,16	104,00	105,95	104,53	104,53
2. MAKANAN JADI, MINUMAN, ROKOK PREPARED FOOD, BEVERAGES, CIGARETTES	121,48	122,32	122,45	122,65	122,77	123,09
a. Makanan jadi/ <i>Prepared Food</i>	120,05	120,85	121,03	121,04	121,08	121,85
b. Minuman tidak beralkohol <i>Non-Alcoholic Beverages</i>	129,96	131,73	131,21	130,92	130,78	128,46
c. Tembakau dan Minuman beralkohol <i>Tobacco and Alcoholic Beverages</i>	119,03	119,06	119,67	121,35	122,10	123,15

Lanjutan Tabel 9.3.1

Continuation of Table 9.3.1

Kelompok / Sub Kelompok <i>Group/Subgroup</i>	Jan <i>Jan</i>	Peb <i>Feb</i>	Mar <i>March</i>	Apr <i>Apr</i>	Mei <i>May</i>	Jun <i>June</i>
(1)	(3)	(4)	(5)	(6)	(7)	(8)
3. PERUMAHAN/HOUSING	118,84	119,03	119,37	119,52	119,59	119,89
a. Biaya Tempat Tinggal/ <i>Cost for Housing</i>	117,63	117,70	118,08	118,32	118,44	118,87
b. Bahan Bakar, Penerangan dan Air <i>Fuel, Electricity, and Water</i>	130,71	130,96	130,96	130,96	130,96	130,97
c. Perlengkapan Rumah tangga <i>Household Equipment</i>	116,04	116,30	116,59	116,56	116,55	116,65
d. Penyelenggaraan Rumah tangga <i>Household Operation</i>	107,18	107,76	108,51	108,52	108,51	108,70
4. SANDANG/CLOTHING	118,37	117,89	118,38	118,49	120,00	121,45
a. Sandang Laki-laki/ <i>Clothing for Men</i>	104,76	104,77	105,07	105,25	105,27	105,96
b. Sandang Wanita/ <i>Clothing for Women</i>	108,78	108,87	108,97	108,99	109,04	109,45
c. Sandang Anak-anak <i>Clothing for Children</i>	109,24	109,34	109,35	109,61	109,61	110,17
d. Barang Pribadi dan Sandang Lainnya <i>Personal Effects</i>	148,55	146,57	148,01	148,05	153,68	157,61
5. KESEHATAN/HEALTH	112,33	112,44	112,43	112,78	112,81	113,24
a. Jasa Kesehatan <i>Health Services</i>	107,81	107,81	107,86	108,57	108,57	109,33
b. Obat - obatan <i>Medicine</i>	124,84	125,36	125,39	125,38	125,53	125,59
c. Jasa Perawat atau Jasmani	114,62	114,62	114,62	114,75	114,84	115,28
d. Perawat atau Jasmani dan Kosmetika <i>Personal Care and Cosmetics</i>	110,68	110,69	110,57	110,62	110,59	110,74
6. PENDIDIKAN, REKREASI DAN OR EDUCATION, RECREATION, AND SPORTS	114,48	114,48	114,34	114,29	114,28	114,96
a. Pendidikan/ <i>Education</i>	118,60	118,60	118,60	118,60	118,60	118,60
b. Kursus-kursus/Pelatihan	111,22	111,22	111,22	111,22	111,22	111,22
c. Perlengkapan/Peralatan Pendidikan <i>Education Equipment</i>	112,70	112,71	111,59	111,59	111,48	112,23
d. Rekreasi/ <i>Recreation</i>	103,65	103,63	103,64	103,38	103,36	106,51
e. Olah Raga/ <i>Sports</i>	105,29	105,29	105,49	105,79	105,79	106,07
7. TRANSPORT DAN KOMUNIKASI TRANSPORTATION AND COMMUNICATION	102,20	102,40	102,68	102,78	102,92	104,35
a. Transport/ <i>Transportation</i>	108,35	108,81	108,85	108,87	108,89	111,22
b. Komunikasi dan Pengiriman <i>Communication</i>	76,85	76,48	76,43	76,39	76,38	76,32
c. Sarana dan Penunjang Transport <i>Transport Equipment & Support</i>	132,13	132,18	134,90	135,96	137,22	137,32
d. Jasa Keuangan	108,99	108,99	108,99	108,99	108,99	108,99

Lanjutan Tabel 9.3.1

Continuation of Table 9.3.1

Kelompok / Sub Kelompok <i>Group / Subgroup</i>	Jul <i>Jul</i>	Ags <i>Aug</i>	Sep <i>Sept</i>	Okt <i>Oct</i>	Nop <i>Nov</i>	Des <i>Dec</i>
(1)	(9)	(10)	(11)	(12)	(13)	(14)
UMUM/GENERAL	121,43	121,95	123,24	123,58	124,35	125,25
1. BAHAN MAKANAN/FOOD STUFFS	143,74	141,92	143,28	143,81	147,38	151,24
a. Padi-padian, Umbi-umbian <i>Cereals, Cassava</i>	123,66	128,34	129,52	131,57	133,28	137,22
b. Daging dan Hasil-hasilnya <i>Meat and Its Products</i>	141,07	143,02	145,69	143,23	138,22	136,50
c. Ikan Segar/ <i>Fish</i>	128,00	133,61	143,31	135,03	133,35	136,82
d. Ikan Diawetkan/ <i>Preserved Fish</i>	148,12	155,23	154,29	154,59	157,70	161,13
e. Telur, Susu, dan Hasilnya <i>Eggs, Milk and Its Products</i>	136,94	133,58	134,56	132,80	135,35	135,62
f. Sayur-sayuran/ <i>Vegetables</i>	172,59	156,66	163,86	167,14	181,28	188,96
g. Kacang-kacangan/ <i>Legumes</i>	172,75	173,15	173,13	171,98	171,98	172,14
h. Buah-buahan/ <i>Fruits</i>	149,19	147,19	153,21	152,15	170,58	167,82
i. Bumbu-bumbu/ <i>Spices</i>	226,54	196,10	178,59	193,18	204,30	230,82
j. Lemak dan Minyak/ <i>Fats and Oil</i>	113,39	115,39	118,71	117,33	118,99	129,08
k. Bahan Makanan Lainnya <i>Other Food Stuffs</i>	106,89	106,95	109,38	108,76	107,15	107,46
2. MAKANAN JADI, MINUMAN, ROKOK PREPARED FOOD, BEVERAGES, CIGARETTES	123,36	123,75	124,84	125,82	126,35	126,96
a. Makanan jadi/ <i>Prepared Food</i>	122,03	122,45	123,89	124,59	124,60	125,38
b. Minuman tidak beralkohol <i>Non-Alcoholic Beverages</i>	128,02	127,96	127,82	130,43	132,84	132,96
c. Tembakau dan Minuman beralkohol <i>Tobacco and Alcoholic Beverages</i>	124,65	125,39	126,14	126,67	127,72	128,01

Lanjutan Tabel 9.3.1

Continuation of Table 9.3.1

Kelompok / Sub Kelompok <i>Group / Subgroup</i>	Jul <i>Jul</i>	Ags <i>Aug</i>	Sep <i>Sept</i>	Okt <i>Oct</i>	Nop <i>Nov</i>	Des <i>Dec</i>
(1)	(15)	(16)	(17)	(18)	(19)	(20)
3. PERUMAHAN/HOUSING	120,34	122,45	123,76	124,07	124,29	124,84
a. Biaya Tempat Tinggal/ <i>Cost for Housing</i>	119,36	119,65	121,76	122,04	122,38	122,82
b. Bahan Bakar, Penerangan dan Air <i>Fuel, Electricity, and Water</i>	131,34	139,97	139,97	139,99	139,99	140,91
c. Perlengkapan Rumah tangga <i>Household Equipment</i>	117,04	117,44	117,62	117,69	117,68	117,57
d. Penyelenggaraan Rumah tangga <i>Household Operation</i>	109,11	110,32	110,40	111,42	111,46	112,28
4. SANDANG/CLOTHING	120,98	120,62	121,98	123,69	124,63	125,64
a. Sandang Laki-laki/ <i>Clothing for Men</i>	106,02	106,06	106,44	106,69	106,86	106,98
b. Sandang Wanita/ <i>Clothing for Women</i>	109,63	109,65	109,65	109,73	109,99	110,15
c. Sandang Anak-anak <i>Clothing for Children</i>	110,42	110,42	110,57	111,30	111,26	111,24
d. Barang Pribadi dan Sandang Lainnya <i>Personal Effects</i>	155,41	153,97	158,66	164,29	167,39	170,91
5. KESIHATAN/HEALTH	113,37	113,95	114,21	114,42	114,70	114,48
a. Jasa Kesehatan/ <i>Health Services</i>	109,48	109,63	109,75	109,75	109,75	109,75
b. Obat - obatan/ <i>Medicine</i>	125,60	125,61	125,66	125,81	126,03	126,22
c. Jasa Perawat dan Jasmani	115,28	123,36	123,36	123,36	123,36	123,36
d. Perawat dan Jasmani dan Kosmetika <i>Personal Care and Cosmetics</i>	110,94	111,06	111,72	112,37	113,21	112,30
6. PENDIDIKAN, REKREASI DAN OR EDUCATION, RECREATION, AND SPORTS	115,19	116,48	118,52	119,45	119,37	119,36
a. Pendidikan/ <i>Education</i>	118,60	120,65	123,88	123,88	123,88	123,88
b. Kursus-kursus/Pelatihan	111,33	112,04	112,04	112,04	112,04	112,04
c. Perlengkapan/Peralatan Pendidikan <i>Education Equipment</i>	113,65	113,62	113,99	114,19	113,88	113,23
d. Rekreasi/ <i>Recreation</i>	106,75	106,68	106,62	111,47	111,28	111,23
e. Olah Raga/ <i>Sports</i>	106,07	106,27	106,37	107,01	107,15	111,42
7. TRANSPORT DAN KOMUNIKASI/ TRANSPORTATION AND COMMUNICATION	107,53	107,49	108,80	107,62	107,65	107,71
a. Transport/ <i>Transportation</i>	111,25	111,23	113,37	111,48	111,60	111,67
b. Komunikasi dan Pengiriman/ <i>Communication</i>	76,05	75,96	75,89	75,80	75,65	75,62
c. Sarana dan Penunjang Transport <i>Transport Equipment & Support</i>	169,73	169,73	169,86	169,87	170,17	170,17
d. Jasa Keuangan	108,99	108,99	108,99	108,99	108,99	108,99

Sumber data : BPS Kota Yogyakarta

Source of Data: BPS-Statistics of Yogyakarta City

Tabel/Table : 9.3.2

Perubahan Indeks Harga Konsumen Kota Yogyakarta
The Change of Consumer Price Indices in Yogyakarta City
 (Tahun Dasar 2002/2002 Base Year)

2010

Bulan <i>Month</i>	Umum <i>General</i>	Makanan <i>Food</i>	Mkn Jadi Minuman Rokok <i>Prepared Food, Beverages . Cigarette</i>	Perumahan/ <i>Housing</i>	Sandang <i>Clothing</i>	Kesehatan/ <i>Health</i>	Pendidikan dan OR <i>Education and Sport</i>	Trans. & Komunikasi <i>Trans. & Communication</i>
(1)	(2)	(3)	(4)	(5)	(6)	(7)	(8)	(9)
1. Januari <i>January</i>	117,30	129,28	121,48	118,84	118,37	112,33	114,48	102,20
2. Pebruari <i>February</i>	117,66	130,13	122,32	119,03	117,89	112,44	114,48	102,40
3. Maret <i>March</i>	117,81	129,91	122,45	119,37	118,38	112,43	114,34	102,68
4. April <i>April</i>	118,10	131,02	122,65	119,52	118,49	112,78	114,29	102,78
5. Mei <i>May</i>	118,26	131,15	122,77	119,59	120,00	112,81	114,28	102,92
6. Juni <i>June</i>	119,75	137,41	123,09	119,89	121,45	113,24	114,96	104,35
7. Juli <i>July</i>	121,43	143,74	123,36	120,34	120,98	113,37	115,19	107,53
8. Agustus <i>August</i>	121,95	141,92	123,75	122,45	120,62	113,95	116,48	107,49
9. September <i>September</i>	123,24	143,28	124,84	123,76	121,98	114,21	118,52	108,80
10. Oktober <i>October</i>	123,58	143,81	125,82	124,07	123,69	114,42	119,45	107,62
11. Nopember <i>November</i>	124,35	147,38	126,35	124,29	124,63	114,70	119,37	107,65
12. Desember <i>December</i>	125,25	151,24	126,96	124,84	125,64	114,48	119,36	107,71

Sumber data : BPS Kota Yogyakarta

Source of Data: BPS-Statistics of Yogyakarta City

Tabel/Table : 9.3.3
Kumulatif Laju Inflasi Kota Yogyakarta dan Nasional per Bulan
Cummulative Yogyakarta City's and National's Inflation Rates
(Tahun Dasar 2002/2002 Base Year)
2008 - 2010

Bulan <i>Month</i>	Kota Yogyakarta/ <i>Yogyakarta City</i>			Nasional/ <i>National</i>		
	2008	2009	2010	2008	2009	2010
(1)	(2)	(3)	(4)	(5)	(6)	(7)
1. Januari <i>January</i>	1,25	0,09	0,57	1,77	-0,07	0,84
2. Pebruari <i>February</i>	2,28	0,41	0,87	2,44	0,14	1,14
3. Maret <i>March</i>	2,85	0,59	1,00	3,41	0,36	0,99
4. April <i>April</i>	3,07	0,25	1,25	4,01	0,05	1,55
5. Mei <i>May</i>	4,18	0,52	1,39	5,47	0,10	1,44
6. Juni <i>June</i>	5,90	0,71	2,67	7,37	0,21	2,42
7. Juli <i>July</i>	7,28	1,03	4,11	8,85	0,66	4,02
8. Agustus <i>August</i>	8,00	1,81	4,55	9,40	1,22	4,82
9. September <i>September</i>	9,24	2,62	5,66	10,47	2,28	5,28
10. Oktober <i>October</i>	9,92	2,59	5,95	10,96	2,48	5,35
11. Nopember <i>November</i>	10,00	2,68	6,61	11,10	2,45	5,98
12. Desember <i>December</i>	9,88	2,93	7,38	11,06	2,78	6,96

Sumber data : BPS Kota Yogyakarta

Source of Data: BPS-Statistics of Yogyakarta City

Tabel/Table : 9.3.4

Rata-rata Harga Bahan Pokok per Bulan di Kota Yogyakarta
Average Price of Basic Needs per Month in Yogyakarta City (rupiah/rupiahs)

2010

Bulan <i>Month</i>	Beras Mentik <i>Menthik Rice</i> (Kg)	Beras IR 1 Super <i>IR 1 Rice (Kg)</i>	Beras IR 1 <i>IR 1 Rice (Kg)</i>	Beras Jawa <i>Java Rice (Kg)</i>
(1)	(2)	(3)	(4)	(5)
1. Januari/ <i>January</i>	7.046	6.613	6.356	6.675
2. Pebruari/ <i>February</i>	7.259	6.671	6.404	6.884
3. Maret/ <i>March</i>	7.120	6.405	6.046	6.754
4. April/ <i>April</i>	6.934	6.179	5.796	6.590
5. Mei/ <i>May</i>	6.944	6.202	5.760	6.606
6. Juni/ <i>June</i>	7.244	6.467	5.989	6.839
7. Juli/ <i>July</i>	7.501	6.753	6.383	7.025
8. Agustus/ <i>August</i>	7.707	7.079	6.796	7.242
9. September/ <i>September</i>	7.754	7.108	6.724	7.288
10. Oktober/ <i>October</i>	7.909	7.176	6.832	7.420
11. Nopember/ <i>November</i>	7.980	7.272	6.949	7.470
12. Desember/ <i>December</i>	8.106	7.350	6.975	7.538
Rata-rata/<i>Average</i>	7.459	6.773	6.418	7.028

Lanjutan Tabel 9.3.4

Continuation of Table 9.3.4

Bulan <i>Month</i>	Bandeng Fresto (Biji)	Ikan Keranjang <i>Basket Fish</i> (Keranjang/Basket)	Teri <i>Anchovies</i> (Kg)	Udang Kering Sedang <i>Dried Shrimp</i> (Kg)
(1)	(6)	(7)	(8)	(9)
1. Januari/ <i>January</i>	2.105	2.267	36.333	-
2. Pebruari/ <i>February</i>	2.105	2.188	37.611	-
3. Maret/ <i>March</i>	2.108	2.133	35.999	-
4. April/ <i>April</i>	2.091	2.133	34.833	-
5. Mei/ <i>May</i>	2.072	2.167	36.055	-
6. Juni/ <i>June</i>	2.072	2.167	35.667	-
7. Juli/ <i>July</i>	2.117	2.441	41.333	-
8. Agustus/ <i>August</i>	2.183	2.583	43.888	-
9. September/ <i>September</i>	2.347	2.611	40.889	-
10. Oktober/ <i>October</i>	2.244	3.061	45.277	-
11. Nopember/ <i>November</i>	2.250	2.644	46.444	-
12. Desember/ <i>December</i>	2.244	3.061	45.944	-
Rata-rata/<i>Average</i>	2.162	2.455	40.023	-

Lanjutan Tabel 9.3.4

Continuation of Table 9.3.4

Bulan <i>Month</i>	Cabe Raw it <i>Chili</i> (Kg)	Kelapa <i>Coconut</i> (Butir)	Minyak Goreng <i>Barco/Barco</i> <i>Vegetable Oil</i> (Botol/Bottle)	Minyak Goreng <i>Delfico/Delfico</i> <i>Vegetable Oil</i> (Botol/Bottle)
(1)	(10)	(11)	(12)	(13)
1. Januari/ <i>January</i>	14.111	2.333	10.016	13.281
2. Pebruari/ <i>February</i>	21.278	2.333	9.551	12.969
3. Maret/ <i>March</i>	14.789	2.333	10.212	13.125
4. April/ <i>April</i>	11.750	2.483	10.414	13.437
5. Mei/ <i>May</i>	13.333	2.183	10.514	13.750
6. Juni/ <i>June</i>	29.639	2.239	10.721	13.750
7. Juli/ <i>July</i>	43.319	2.208	11.293	14.531
8. Agustus/ <i>August</i>	40.961	2.125	12.196	15.500
9. September/ <i>September</i>	23.698	2.433	12.608	15.729
10. Oktober/ <i>October</i>	23.528	2.500	14.017	16.719
11. Nopember/ <i>November</i>	28.689	2.294	15.323	18.250
12. Desember/ <i>December</i>	48.194	2.500	16.838	19.219
Rata-rata/<i>Average</i>	26.107	2.330	11.975	15.022

Lanjutan Tabel 9.3.4

Continuation of Table 9.3.4

Bulan Month	Minyak Goreng Saw it/Palm Vegetable Oil (Botol/Bottle)	Minyak Goreng Bimoli/Bimoli Vegetable Oil (Liter/Litre)	Gula Pasir Sugar (Kg)	Telur Ayam Kampung Domestic Egg (Butir/Pcs)
(1)	(14)	(15)	(16)	(17)
1. Januari/January	9.507	12.105	10.859	1.133
2. Pebruari/February	9.062	12.231	10.569	1.182
3. Maret/March	9.462	12.263	10.204	1.246
4. April/April	9.276	12.261	10.076	1.268
5. Mei/May	9.286	12.248	9.865	1.268
6. Juni/June	9.278	12.213	9.247	1.305
7. Juli/July	9.217	12.202	9.800	1.278
8. Agustus/August	9.867	12.220	9.929	1.168
9. September/September	10.126	12.323	9.905	1.089
10. Oktober/October	10.223	12.440	10.436	1.157
11. Nopember/November	11.037	12.479	10.478	1.221
12. Desember/December	11.543	12.910	10.444	1.208
Rata-rata/Average	9.824	12.325	10.151	1.210

Lanjutan Tabel 9.3.4*Continuation of Table 9.3.4*

Bulan Month	Telur Ayam Ras Egg Poultry (Kg)	Telur Puyuh Mentah (10 butir)	Bawang Merah Sedang Onion (Kg)
(1)	(18)	(19)	(20)
1. Januari/ <i>January</i>	10.989	2.128	9.014
2. Pebruari/ <i>February</i>	10.833	2.128	9.388
3. Maret/ <i>March</i>	11.849	2.128	10.344
4. April/ <i>April</i>	11.992	2.128	10.833
5. Mei/ <i>May</i>	11.106	2.128	9.755
6. Juni/ <i>June</i>	12.816	2.128	12.722
7. Juli/ <i>July</i>	14.075	2.194	13.264
8. Agustus/ <i>August</i>	12.971	2.194	9.622
9. September/ <i>September</i>	13.229	2.194	8.951
10. Oktober/ <i>October</i>	12.875	2.194	15.138
11. Nopember/ <i>November</i>	13.549	2.194	17.533
12. Desember/ <i>December</i>	13.569	2.194	15.416
Rata-rata/Average	12.488	2.161	11.832

Lanjutan Tabel 9.3.4

Continuation of Table 9.3.4

Bulan <i>Month</i>	Ketela Rambat <i>Sweet Potatoe</i> (Kg)	Daging Ayam Kampung <i>Flesh Village</i> <i>Poultry</i> (Ekor/Head)	Daging Kambing <i>Meat Goat</i> (Kg)	Tahu (Kg)
(1)	(21)	(22)	(23)	(24)
1. Januari/ <i>January</i>	-	42.639	58.667	5.478
2. Pebruari/ <i>February</i>	-	42.389	59.667	5.478
3. Maret/ <i>March</i>	-	42.511	59.667	5.478
4. April/ <i>April</i>	-	42.611	60.444	5.478
5. Mei/ <i>May</i>	-	42.622	60.444	5.478
6. Juni/ <i>June</i>	-	43.000	60.444	5.478
7. Juli/ <i>July</i>	-	46.500	60.444	5.478
8. Agustus/ <i>August</i>	-	49.400	60.444	5.478
9. September/ <i>September</i>	-	55.476	63.000	5.478
10. Oktober/ <i>October</i>	-	46.388	59.667	5.478
11. Nopember/ <i>November</i>	-	45.022	59.333	5.478
12. Desember/ <i>December</i>	-	44.778	59.333	5.478
Rata-rata/<i>Average</i>	-	45.278	60.130	5.478

Lanjutan Tabel 9.3.4*Continuation of Table 9.3.4*

Bulan Month	Bawang Putih Sedang Garlic (Kg)	Cabe Merah Keriting Curly Chili (Kg)	Ketela Pohon Cassava (Kg)
(1)	(25)	(26)	(27)
1. Januari/ <i>January</i>	14.889	17.652	1.705
2. Pebruari/ <i>February</i>	14.583	15.347	1.705
3. Maret/ <i>March</i>	14.667	9.144	1.705
4. April/ <i>April</i>	19.611	12.166	1.705
5. Mei/ <i>May</i>	19.611	16.944	1.733
6. Juni/ <i>June</i>	22.333	28.083	1.728
7. Juli/ <i>July</i>	26.417	32.722	1.894
8. Agustus/ <i>August</i>	23.722	22.755	1.872
9. September/ <i>September</i>	23.889	15.143	1.889
10. Oktober/ <i>October</i>	22.722	14.222	1.867
11. Nopember/ <i>November</i>	22.055	19.000	1.644
12. Desember/ <i>December</i>	34.333	37.305	1.755
Rata-rata/<i>Average</i>	21.569	20.040	1.767

Lanjutan Tabel 9.3.4*Continuation of Table 9.3.4*

Bulan Month	Tempe (Kg)	Emas 22 Karat 22-Carat Gold (Gram)	Emas 24 Karat 24-Carat Gold (Gram)
(1)	(28)	(29)	(30)
1. Januari/ <i>January</i>	8.356	276.992	333.512
2. Pebruari/ <i>February</i>	8.351	271.229	328.353
3. Maret/ <i>March</i>	8.433	273.334	328.558
4. April/ <i>April</i>	8.444	271.149	330.246
5. Mei/ <i>May</i>	8.444	283.292	351.643
6. Juni/ <i>June</i>	8.444	291.687	364.183
7. Juli/ <i>July</i>	8.444	288.374	352.299
8. Agustus/ <i>August</i>	8.444	286.825	350.889
9. September/ <i>September</i>	8.433	295.003	363.666
10. Oktober/ <i>October</i>	8.333	309.285	383.475
11. Nopember/ <i>November</i>	8.333	317.040	391.860
12. Desember/ <i>December</i>	8.333	325.523	402.574
Rata-rata/<i>Average</i>	8.399	290.811	356.772

Sumber data : BPS Kota Yogyakarta

Source of Data: BPS-Statistics of Yogyakarta City

10.1. PRODUK DOMESTIK REGIONAL BRUTO

Produk Domestik Regional Bruto (PDRB) Kota Yogyakarta pada tahun 2010 mencapai 11.680 milyar rupiah atas dasar harga berlaku dan 5.504 milyar rupiah atas dasar harga konstan 2000. Sektor-sektor yang berperan besar terhadap pembentukan PDRB tersebut adalah sektor-sektor tersier yang meliputi Sektor Perdagangan, Hotel dan Restoran; Sektor Angkutan dan Komunikasi; Sektor Keuangan, Persewaan dan Jasa Perusahaan; serta Sektor Jasa-jasa. Sumbangan sektor tersier tersebut terhadap PDRB lebih dari 75 persen.

Pada tahun 2010 pertumbuhan ekonomi Kota Yogyakarta mencapai 4,95 persen. Angka ini meningkat dibandingkan dengan tahun 2009 yang mencapai 10,99 persen. Pertumbuhan ekonomi ini terutama didorong oleh pertumbuhan sektor industri pengolahan dan keuangan, sewa dan jasa perusahaan dengan tingkat pertumbuhan masing-masing 7,26 dan 5,81 persen.

10.1. GROSS REGIONAL DOMESTIC PRODUCT

Gross Domestic Regional Product (GRDP) of Yogyakarta City current price and 2000 constant price were 11.680 billion rupiahs and 5.504 billion rupiahs, respectively. Tertiary sector played an important role on GRDP formation. It covered Trade, Hotel, and Restaurant Sector; Transportation and Communication Sector; Finance, Rent of Building and Business Services Sector and Services Sector. The contribution of this tertiary sector to GRDP was more than 75 percent.

In 2010, economic growth of Yogyakarta City reached 4,95 percent. This figure increased compared to the year 2009 to reach 10,99 percent. Economic growth was primarily driven by growth in manufacturing sector and financial, rental and service company with a growth rate respectively 7,26 and 5,81 per cent

Grafik/Graph : 10.1.
 PDRB atas Dasar Harga Berlaku dan Konstan/
 Gross Regional Domestic Product at Current Price and Constant Price
 (Juta rupiah/million rupiahs)
 2006-2010

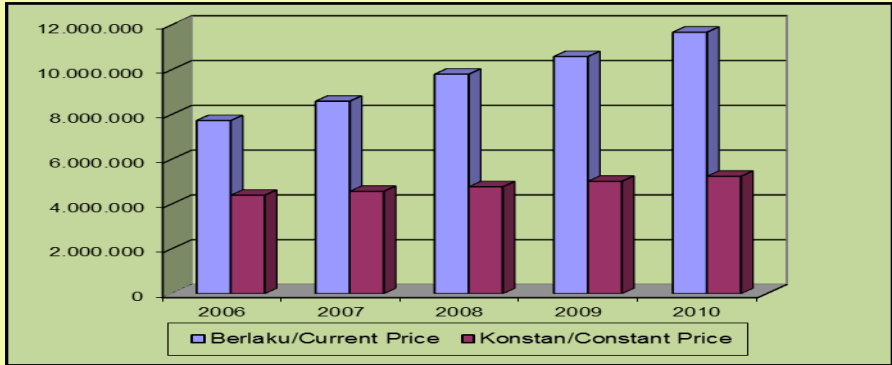

Grafik/Graph : 10.2.
 Pertumbuhan Ekonomi Kota Yogyakarta/Economic Growth of Yogyakarta City
 (Persen/Percent)
 2005-2010



Tabel/Table : 10.1.1

**Produk Domestik Regional Bruto menurut Lapangan Usaha
atas Dasar Harga Berlaku di Kota Yogyakarta**

*Gross Regional Domestic Product by Industrial Origin at Current Price in Yogyakarta City
(juta rupiah/million rupiahs)*

2008 - 2010

Lapangan Usaha <i>Industrial Origin</i>	2008	2009*)	2010**)
(1)	(3)	(4)	(5)
1. Pertanian <i>Agriculture</i>	29.893	30.884	32.929
2. Pertambangan dan Penggalian / <i>Mining and Quarrying</i>	506	525	566
3. Industri Pengolahan <i>Manufacturing Industries</i>	964.476	1.049.608	1.175.980
4. Listrik, Gas, dan Air <i>Electricity, Gas, and Water Supply</i>	183.821	202.338	215.193
5. Bangunan <i>Construction</i>	854.814	896.647	948.797
6. Perdagangan, Hotel dan Restoran/ <i>Trade, Hotel and Restaurant</i>	2.205.216	2.465.111	2.777.716
7. Pengangkutan dan Komunikasi / <i>Transportation and Communication</i>	1.684.221	1.720.323	1.883.369
8. Keuangan, Sewa dan Jasa Perusahaan/ <i>Finance, Rent of Building and Business Services</i>	1.502.387	1.628.995	1.800.227
9. Jasa-jasa/ <i>Services</i>	2.381.480	2.596.831	2.908.302
PRODUK DOMESTIK REGIONAL BRUTO/GROSS REGIONAL DOMESTIC PRODUCT	9.806.814	10.591.262	11.743.079

Sumber data/Source of data : BPS Kota Yogyakarta/BPS-Statistics of Yogyakarta City

Ket./Note : *) Angka sangat sementara/Very preliminary figures

**) Angka sangat-sangat sementara / very-very preliminary figure

Tabel/Table : 10.1.2
Produk Domestik Regional Bruto menurut Lapangan Usaha
atas Dasar Harga Konstan 2000 di Kota Yogyakarta
Gross Regional Domestic Product by Industrial Origin
at 2000 Constant Price in Yogyakarta City
(juta rupiah/million rupiahs)
2008 - 2010

Lapangan Usaha <i>Industrial Origin</i>	2008	2009*)	2010**)
(1)	(2)	(3)	(4)
1. Pertanian <i>Agriculture</i>	18.140	17.359	17.455
2. Pertambangan dan Penggalian/ <i>Mining and Quarrying</i>	258	265	272
3. Industri Pengolahan <i>Manufacturing Industries</i>	543.050	549.574	594.845
4. Listrik, Gas, dan Air <i>Electricity, Gas, and Water Supply</i>	65.488	67.212	68.726
5. Bangunan <i>Construction</i>	412.972	413.965	426.739
6. Perdagangan, Hotel dan Restoran/ <i>Trade, Hotel and Restaurant</i>	1.253.026	1.332.070	1.393.111
7. Pengangkutan dan Komunikasi/ <i>Transportation and Communication</i>	984.783	1.055.067	1.098.385
8. Keuangan, Sewa dan Jasa Perusahaan/ <i>Finance, Rent of Building and Business Services</i>	696.816	731.975	770.658
9. Jasa-jasa/ <i>Services</i>	1.046.615	1.077.364	1.135.751
PRODUK DOMESTIK REGIONAL BRUTO/GROSS REGIONAL DOMESTIC PRODUCT	5.021.148	5.244.851	5.505.942

Sumber data/Source of data : BPS Kota Yogyakarta/BPS-Statistics of Yogyakarta City

Ket./Note : *) Angka sangat sementara/Very preliminary figures

**) Angka sangat-sangat sementara / very-very preliminary figure

Tabel/Table : 10.1.3
Distribusi Produk Domestik Regional Bruto menurut Lapangan Usaha
atas Dasar Harga Berlaku di Kota Yogyakarta
Distribution of Gross Regional Domestic Product by Industrial Origin
at Current Price in Yogyakarta City
(persen/percent)
2008 - 2010

Lapangan Usaha <i>Industrial Origin</i>	2008	2009*)	2010**)
(1)	(2)	(3)	(4)
1. Pertanian <i>Agriculture</i>	0,30	0,29	0,28
2. Pertambangan dan Penggalian/ <i>Mining and Quarrying</i>	0,01	0,01	0,01
3. Industri Pengolahan <i>Manufacturing Industries</i>	9,83	9,91	10,01
4. Listrik, Gas, dan Air <i>Electricity, Gas, and Water Supply</i>	1,87	1,91	1,83
5. Bangunan <i>Construction</i>	8,72	8,47	8,08
6. Perdagangan, Hotel dan Restoran/ <i>Trade, Hotel and Restaurant</i>	22,49	23,27	23,65
7. Pengangkutan dan Komunikasi/ <i>Transportation and Communication</i>	17,17	16,24	16,04
8. Keuangan, Sewa dan Jasa Perusahaan/ <i>Finance, Rent of Building and Business Services</i>	15,32	15,38	15,33
9. Jasa-jasa/ <i>Services</i>	24,28	24,52	24,77
PRODUK DOMESTIK REGIONAL BRUTO/GROSS REGIONAL DOMESTIC PRODUCT	100,00	100,00	100,00

Sumber data/Source of data : BPS Kota Yogyakarta/BPS-Statistics of Yogyakarta City

Ket./Note : *) Angka sangat sementara/Very preliminary figures

**) Angka sangat-sangat sementara / very-very preliminary figure

Tabel/Table : 10.1.4
Distribusi Produk Domestik Regional Bruto menurut Lapangan Usaha
atas Dasar Harga Konstan 2000 di Kota Yogyakarta
Distribution of Gross Regional Domestic Product by Industrial Origin
at 2000 Constant Price in Yogyakarta City
 (persen/percent)
 2008 - 2010

Lapangan Usaha <i>Industrial Origin</i>	2008	2009*)	2010**)
(1)	(2)	(3)	(4)
1. Pertanian <i>Agriculture</i>	0,36	0,33	0,32
2. Pertambangan dan Penggalian/ <i>Mining and Quarrying</i>	0,01	0,01	0,01
3. Industri Pengolahan <i>Manufacturing Industries</i>	10,82	10,48	10,80
4. Listrik, Gas, dan Air <i>Electricity, Gas, and Water Supply</i>	1,30	1,28	1,25
5. Bangunan <i>Construction</i>	8,22	7,89	7,75
6. Perdagangan, Hotel dan Restoran/ <i>Trade, Hotel and Restaurant</i>	24,95	25,40	25,30
7. Pengangkutan dan Komunikasi/ <i>Transportation and Communication</i>	19,61	20,12	19,94
8. Keuangan, Sewa dan Jasa Perusahaan/ <i>Finance, Rent of Building and Business Services</i>	13,88	13,96	14,00
9. Jasa-jasa/ <i>Services</i>	20,84	20,54	20,63
PRODUK DOMESTIK REGIONAL BRUTO/GROSS REGIONAL DOMESTIC PRODUCT	100,00	100,00	100,00

Sumber data/Source of data : BPS Kota Yogyakarta/BPS-Statistics of Yogyakarta City

Ket./Note : *) Angka sangat sementara/Very preliminary figures

**) Angka sangat-sangat sementara / very-very preliminary figure

Tabel/Table : 10.1.5
Pertumbuhan Ekonomi Kota Yogyakarta atas Dasar Harga Konstan 2000
Economic Growth of Yogyakarta City at 1993 Constant Price
(persen/percent)
2008 - 2010

Lapangan Usaha <i>Industrial Origin</i>	2008	2009*)	2010**)
(1)	(3)	(4)	(5)
1. Pertanian <i>Agriculture</i>	-5,56	-4,31	0,56
2. Pertambangan dan Pengalihan/ <i>Mining and Quarrying</i>	-7,35	2,7	2,63
3. Industri Pengolahan <i>Manufacturing Industries</i>	0,72	1,2	7,26
4. Listrik, Gas, dan Air <i>Electricity, Gas, and Water Supply</i>	2,01	2,63	2,25
5. Bangunan <i>Construction</i>	5,80	0,24	3,09
6. Perdagangan, Hotel dan Restoran/ <i>Trade, Hotel and Restaurant</i>	5,46	6,31	4,39
7. Pengangkutan dan Komunikasi/ <i>Transportation and Communication</i>	8,15	7,14	4,74
8. Keuangan, Sewa dan Jasa Perusahaan/ <i>Finance, Rent of Building and Business Services</i>	6,88	5,05	5,81
9. Jasa-jasa/ <i>Services</i>	3,80	2,94	5,18
PRODUK DOMESTIK REGIONAL BRUTO/ GROSS REGIONAL DOMESTIC PRODUCT	5,12	4,46	4,98

Sumber data/Source of data : BPS Kota Yogyakarta/BPS-Statistics of Yogyakarta City

Ket./Note : *) Angka sangat sementara/Very preliminary figures

**) Angka sangat-sangat sementara / very-very preliminary figure

Tabel/Table : 10.1.6
Pertumbuhan Ekonomi Kota Yogyakarta, D.I. Yogyakarta dan Indonesia
Economic Growth of Yogyakarta City, D.I. Yogyakarta Province and Indonesia
(persen/percent)
2008 - 2010

Tahun Year	Kota Yogyakarta Yogyakarta City	D.I. Yogyakarta D.I. Yogyakarta Province	Indonesia
(1)	(2)	(3)	(4)
2008	5,12	5,02	6,06
2009*)	4,46	4,39	4,50
2010**)	4,98	4,87	6,10

Sumber data/Source of data : BPS/BPS-Statistics of Indonesia

Ket./Note : *) Angka sangat sementara/Very preliminary figures

**) Angka sangat-sangat sementara / very-very preliminary figure